

ภาคผนวก ข

กฎหมายที่เกี่ยวข้อง



ประกาศคณะกรรมการสิ่งแวดล้อมแห่งชาติ
ฉบับที่ ๒๔ (พ.ศ. ๒๕๔๗)
เรื่อง กำหนดมาตรฐานคุณภาพอากาศในบรรยากาศโดยทั่วไป

อาศัยอำนาจตามความในมาตรา ๓๒ และมาตรา ๓๔ แห่งพระราชบัญญัติส่งเสริมและรักษาคุณภาพสิ่งแวดล้อมแห่งชาติ พ.ศ. ๒๕๓๕ อันเป็นพระราชบัญญัติที่มีบทบัญญัติบางประการเกี่ยวกับการจำกัดสิทธิและเสรีภาพของบุคคล ซึ่งมาตรา ๒๙ ประกอบกับมาตรา ๓๕ มาตรา ๔๘ มาตรา ๕๐ และมาตรา ๕๑ ของรัฐธรรมนูญแห่งราชอาณาจักรไทยบัญญัติให้กระทำได้โดยอาศัยอำนาจตามบทบัญญัติแห่งกฎหมาย คณะกรรมการสิ่งแวดล้อมแห่งชาติ จึงได้มีมติในคราวการประชุมครั้งที่ ๒/๒๕๔๗ เมื่อวันที่ ๒๔ กุมภาพันธ์ ๒๕๔๗ ให้ปรับปรุงแก้ไขมาตรฐานคุณภาพอากาศในบรรยากาศโดยทั่วไป ดังต่อไปนี้

ข้อ ๑ ให้ยกเลิกความใน (๔) ของข้อ ๒ แห่งประกาศคณะกรรมการสิ่งแวดล้อมแห่งชาติ ฉบับที่ ๑๐ (พ.ศ. ๒๕๓๔) ออกตามความในพระราชบัญญัติส่งเสริมและรักษาคุณภาพสิ่งแวดล้อมแห่งชาติ พ.ศ. ๒๕๓๕ เรื่อง กำหนดมาตรฐานคุณภาพอากาศในบรรยากาศโดยทั่วไป และให้ใช้ความต่อไปนี้แทน

"(๔) ค่าเฉลี่ยของก๊าซซัลเฟอร์ไดออกไซด์ ในเวลา ๒๔ ชั่วโมง จะต้องไม่เกิน ๐.๑๒ ส่วนในล้านส่วน หรือไม่เกิน ๐.๓๐ มิลลิกรัมต่อลูกบาศก์เมตร และค่ามัธยฐานเลขคณิต (Arithmetic Mean) ในเวลา ๑ ปี จะต้องไม่เกิน ๐.๐๔ ส่วนในล้านส่วน หรือไม่เกิน ๐.๑๐ มิลลิกรัมต่อลูกบาศก์เมตร"

ข้อ ๒ ให้ยกเลิกความใน (๒) และ (๓) ของข้อ ๔ แห่งประกาศคณะกรรมการสิ่งแวดล้อมแห่งชาติ ฉบับที่ ๑๐ (พ.ศ. ๒๕๓๔) ออกตามความในพระราชบัญญัติส่งเสริมและรักษาคุณภาพสิ่งแวดล้อมแห่งชาติ พ.ศ. ๒๕๓๕ เรื่อง กำหนดมาตรฐานคุณภาพอากาศในบรรยากาศโดยทั่วไป และให้ใช้ความต่อไปนี้แทน

- ๒ -

"(๒) ค่าเฉลี่ยของฝุ่นละอองขนาดไม่เกิน ๑๐ ไมครอน ในเวลา ๒๔ ชั่วโมง จะต้องไม่เกิน ๐.๑๒ มิลลิกรัมต่อลูกบาศก์เมตร และค่ามัธยฐานเลขคณิต (Arithmetic Mean) ในเวลา ๑ ปี จะต้องไม่เกิน ๐.๐๕ มิลลิกรัมต่อลูกบาศก์เมตร

(๓) ค่าเฉลี่ยของฝุ่นละอองรวมหรือฝุ่นละอองขนาดไม่เกิน ๑๐๐ ไมครอน ในเวลา ๒๔ ชั่วโมง จะต้องไม่เกิน ๐.๓๓ มิลลิกรัมต่อลูกบาศก์เมตร และค่ามัธยฐานเลขคณิต (Arithmetic Mean) ในเวลา ๑ ปี จะต้องไม่เกิน ๐.๑๐ มิลลิกรัมต่อลูกบาศก์เมตร"

ประกาศ ณ วันที่ ๙ สิงหาคม พ.ศ. ๒๕๔๗

(ลงนาม) จาตุรงค์ ฉายแสง

(นายจาตุรงค์ ฉายแสง)

รองนายกรัฐมนตรี

ปฏิบัติหน้าที่ประธานคณะกรรมการสิ่งแวดล้อมแห่งชาติ

ราชกิจจานุเบกษา ฉบับประกาศทั่วไป เล่ม ๑๒๑ ตอนพิเศษ ๑๐๔ ง วันที่ ๒๒ กันยายน ๒๕๔๗

ประกาศคณะกรรมการสิ่งแวดล้อมแห่งชาติ

ฉบับที่ ๓๓ (พ.ศ. ๒๕๕๒)

เรื่อง กำหนดมาตรฐานค่าก๊าซไนโตรเจนไดออกไซด์ในบรรยากาศโดยทั่วไป

โดยที่เป็นการสมควรกำหนดมาตรฐานค่าก๊าซไนโตรเจนไดออกไซด์ในบรรยากาศโดยทั่วไป เพื่อเป็นเกณฑ์ทั่วไปสำหรับการส่งเสริมและรักษาคุณภาพสิ่งแวดล้อมตามพระราชบัญญัติส่งเสริมและรักษาคุณภาพสิ่งแวดล้อมแห่งชาติ พ.ศ. ๒๕๓๕

อาศัยอำนาจตามความในมาตรา ๓๒ (๔) และมาตรา ๓๔ แห่งพระราชบัญญัติส่งเสริมและรักษาคุณภาพสิ่งแวดล้อมแห่งชาติ พ.ศ. ๒๕๓๕ อันเป็นพระราชบัญญัติที่มีบทบัญญัติบางประการเกี่ยวกับการจำกัดสิทธิและเสรีภาพของบุคคล ซึ่งมาตรา ๒๘ ประกอบกับมาตรา ๓๓ มาตรา ๓๔ มาตรา ๔๑ และมาตรา ๔๓ ของรัฐธรรมนูญแห่งราชอาณาจักรไทย บัญญัติให้กระทำได้ โดยอาศัยอำนาจตามบทบัญญัติแห่งกฎหมาย คณะกรรมการสิ่งแวดล้อมแห่งชาติจึงออกประกาศ กำหนดมาตรฐานค่าก๊าซไนโตรเจนไดออกไซด์ในบรรยากาศโดยทั่วไป ดังต่อไปนี้

ข้อ ๑ ในประกาศนี้

“เครื่องวัดระบบเคมีลูมิเนสเซน” (Chemiluminescence) หมายความว่า เครื่องมือวัดค่าก๊าซไนโตรเจนไดออกไซด์โดยใช้ก๊าซไอโซนทำปฏิกิริยากับก๊าซไนตริกออกไซด์ซึ่งถูกเปลี่ยนมาจากก๊าซไนโตรเจนไดออกไซด์แล้ววัดความเข้มของแสงซึ่งเกิดจากปฏิกิริยานั้น ณ ที่ความยาวคลื่นที่สูงกว่า ๖๐๐ นาโนเมตร (Nanometer)

ข้อ ๒ ให้ยกเลิก

(๑) ความใน (๒) ของข้อ ๒ แห่งประกาศคณะกรรมการสิ่งแวดล้อมแห่งชาติ ฉบับที่ ๑๐ (พ.ศ. ๒๕๓๘) ออกตามความในพระราชบัญญัติส่งเสริมและรักษาคุณภาพสิ่งแวดล้อมแห่งชาติ พ.ศ. ๒๕๓๕ เรื่อง กำหนดมาตรฐานคุณภาพอากาศในบรรยากาศโดยทั่วไป

(๒) ความใน (๑) ของข้อ ๖ แห่งประกาศคณะกรรมการสิ่งแวดล้อมแห่งชาติ ฉบับที่ ๑๐ (พ.ศ. ๒๕๓๘) ออกตามความในพระราชบัญญัติส่งเสริมและรักษาคุณภาพสิ่งแวดล้อมแห่งชาติ พ.ศ. ๒๕๓๕ เรื่อง กำหนดมาตรฐานคุณภาพอากาศในบรรยากาศโดยทั่วไป แก้ไขเพิ่มเติมโดยประกาศคณะกรรมการสิ่งแวดล้อมแห่งชาติ ฉบับที่ ๒๘ (พ.ศ. ๒๕๕๐) เรื่อง กำหนดมาตรฐานคุณภาพอากาศในบรรยากาศโดยทั่วไป

ข้อ ๓ ให้กำหนดมาตรฐานค่าก๊าซไนโตรเจนไดออกไซด์ในบรรยากาศโดยทั่วไปไว้ดังต่อไปนี้

(๑) ค่าเฉลี่ยของก๊าซไนโตรเจนไดออกไซด์ในเวลา ๑ ชั่วโมง จะต้องไม่เกิน ๐.๑๖ ส่วนในล้านส่วนหรือไม่เกิน ๐.๓๒ มิลลิกรัมต่อลูกบาศก์เมตร

(๒) ค่ามัธยฐานเลขคณิต (Arithmetic Mean) ของก๊าซไนโตรเจนไดออกไซด์ในเวลา ๑ ปี จะต้องไม่เกิน ๐.๐๓ ส่วนในล้านส่วน หรือไม่เกิน ๐.๐๕๖ มิลลิกรัมต่อลูกบาศก์เมตร

ข้อ ๔ การคำนวณค่าความเข้มข้นของก๊าซไนโตรเจนไดออกไซด์ในบรรยากาศโดยทั่วไป ให้คำนวณเทียบที่ความดัน ๑ บรรยากาศ และอุณหภูมิ ๒๕ องศาเซลเซียส

ข้อ ๕ การวัดค่าเฉลี่ยของก๊าซไนโตรเจนไดออกไซด์ในเวลา ๑ ชั่วโมง หรือค่ามัธยฐานเลขคณิต (Arithmetic Mean) ในเวลา ๑ ปี ให้ใช้เครื่องวัดระบบเคมีลูมิเนสเซน หรือระบบอื่นที่กรมควบคุมมลพิษ ให้ความเห็นชอบ

ประกาศ ณ วันที่ ๑๗ มิถุนายน พ.ศ. ๒๕๕๒

อภิสิทธิ์ เวชชาชีวะ

นายกรัฐมนตรี

ประธานกรรมการสิ่งแวดล้อมแห่งชาติ

ประกาศกระทรวงอุตสาหกรรม

เรื่อง กำหนดค่าปริมาณของสารเจือปนในอากาศที่ระบายออกจากโรงงาน

พ.ศ. ๒๕๔๕

อาศัยอำนาจตามความในข้อ ๑๖ แห่งกฎกระทรวงฉบับที่ ๒ (พ.ศ. ๒๕๓๕) ออกตามความในพระราชบัญญัติโรงงาน พ.ศ. ๒๕๓๕ รัฐมนตรีว่าการกระทรวงอุตสาหกรรม จึงได้ออกประกาศไว้ดังต่อไปนี้

ข้อ ๑ ให้ยกเลิกประกาศกระทรวงอุตสาหกรรม เรื่อง กำหนดค่าปริมาณของสารเจือปนในอากาศที่ระบายออกจากโรงงาน พ.ศ. ๒๕๔๔ ลงวันที่ ๔ กุมภาพันธ์ พ.ศ. ๒๕๔๔

ข้อ ๒ ในประกาศนี้

“อากาศที่ระบายออกจากโรงงาน” หมายความว่า อากาศที่ระบายออกจากปล่องหรือช่องหรือท่อระบายอากาศของโรงงานไม่ว่าจะผ่านระบบบำบัดหรือไม่ก็ตาม

“น้ำมันหรือน้ำมันเตา” ให้หมายความรวมถึง ผลพลอยได้ที่นำมาใช้เป็นเชื้อเพลิงสำหรับการเผาไหม้ด้วย

“ถ่านหิน” ให้หมายความรวมถึง ผลพลอยได้ที่นำมาใช้เป็นเชื้อเพลิงสำหรับการเผาไหม้ด้วย

“เชื้อเพลิงชีวมวล” หมายความว่า เชื้อเพลิงที่ได้มาจากอินทรีย์สารหรือสิ่งมีชีวิต รวมทั้งผลผลิตจากการเกษตร การปศุสัตว์และการทำป่าไม้ เช่น ไม้พิน เศษไม้ แกลบ ฟาง ชานอ้อย ดันและใบอ้อย ใบปาล์ม กะลาปาล์ม ทะลายปาล์ม กะลามะพร้าว ใบมะพร้าว เศษพืช มูลสัตว์ ก๊าซชีวภาพ กากตะกอน หรือของเสียจากโรงงานแปรรูปผลิตภัณฑ์ทางการเกษตร เป็นต้น

“เชื้อเพลิงอื่น ๆ” หมายความว่า เชื้อเพลิงอื่นใดนอกเหนือจากที่ระบุไว้ในประกาศนี้ แต่ไม่รวมถึงเชื้อเพลิงที่ได้กำหนดค่าการระบายปริมาณสารเจือปนในอากาศไว้เป็นการเฉพาะ

“ระบบปิด” หมายความว่า ระบบการเผาไหม้เชื้อเพลิงและหรือวัฏดุบที่มีการออกแบบให้มีการควบคุมปริมาณอากาศและสภาวะแวดล้อมในการเผาไหม้ เช่น หม้อเผาปูนซีเมนต์ หม้อน้ำ เป็นต้น

“ระบบเปิด” หมายความว่า ระบบการเผาไหม้เชื้อเพลิงและหรือวัฏดุบที่ไม่มีการออกแบบเพื่อควบคุมปริมาณอากาศและสภาวะแวดล้อมในการเผาไหม้ เช่น เตาเผาปูนขาว เตาหลอมโลหะแบบคิวโปลา (Cupola) เป็นต้น

ข้อ ๓ อากาศที่ระบายออกจากโรงงาน ต้องมีค่าปริมาณของสารเจือปนแต่ละชนิดไม่เกินที่กำหนดไว้ ดังต่อไปนี้

| ชนิดของสารเจือปน (หน่วยวัด) | แหล่งที่มาของสารเจือปน | ค่าปริมาณของสารเจือปน ในอากาศที่ | |
|--|---|-------------------------------------|----------------------------|
| | | ไม่มีการเผาไหม้ เชื้อเพลิง | มีการเผาไหม้ เชื้อเพลิง |
| ๑. ฝุ่นละออง (Total Suspended Particulate) (มิลลิกรัมต่อลูกบาศก์เมตร) | ก. แหล่งกำเนิดความร้อนที่ใช้ - น้ำมันหรือน้ำมันเตา - ถ่านหิน - เชื้อเพลิงชีวมวล - เชื้อเพลิงอื่น ๆ ข. การถลุง หล่อหลอม รีดดิ่ง และ/ หรือผลิต อลูมิเนียม ค. การผลิตทั่วไป | - - - - | ๒๔๐ ๓๒๐ ๓๒๐ ๓๒๐ |
| ๒. พลัง (Antimony) (มิลลิกรัมต่อลูกบาศก์เมตร) | การผลิตทั่วไป | ๒๐ | ๑๖ |
| ๓. สารหนู (Arsenic) (มิลลิกรัมต่อลูกบาศก์เมตร) | การผลิตทั่วไป | ๒๐ | ๑๖ |
| ๔. ทองแดง (Copper) (มิลลิกรัมต่อลูกบาศก์เมตร) | การผลิตทั่วไป | ๓๐ | ๒๔ |
| ๕. ตะกั่ว (Lead) (มิลลิกรัมต่อลูกบาศก์เมตร) | การผลิตทั่วไป | ๓๐ | ๒๔ |
| ๖. ปรอท (มิลลิกรัมต่อลูกบาศก์เมตร) | การผลิตทั่วไป | ๓ | ๒.๔ |
| ๗. คลอรีน (Chlorine) (มิลลิกรัมต่อลูกบาศก์เมตร) | การผลิตทั่วไป | ๓๐ | ๒๔ |
| ๘. ไฮโดรเจนคลอไรด์ (Hydrogen chloride) (มิลลิกรัมต่อลูกบาศก์เมตร) | การผลิตทั่วไป | ๒๐๐ | ๑๖๐ |

| ชนิดของสารเจือปน (หน่วยวัด) | แหล่งที่มาของสารเจือปน | ค่าปริมาณของสารเจือปน ในอากาศที่ | |
|--|------------------------------|-------------------------------------|----------------------------|
| | | ไม่มีการเผาไหม้ เชื้อเพลิง | มีการเผาไหม้ เชื้อเพลิง |
| ๙. กรดกำมะถัน (Sulfuric acid) (ส่วนในล้านส่วน) | การผลิตทั่วไป | ๒๕ | - |
| ๑๐. ไฮโดรเจนซัลไฟด์ (Hydrogen sulfide) (ส่วนในล้านส่วน) | การผลิตทั่วไป | ๑๐๐ | ๘๐ |
| ๑๑. คาร์บอนมอนอกไซด์ (Carbon monoxide) (ส่วนในล้านส่วน) | การผลิตทั่วไป | ๘๗๐ | ๖๕๐ |
| ๑๒. ซัลเฟอร์ไดออกไซด์ (Sulfur dioxide) (ส่วนในล้านส่วน) | ก. แหล่งกำเนิดความร้อนที่ใช้ | | |
| | - น้ำมันหรือน้ำมันเตา | - | ๕๕๐ |
| | - ถ่านหิน | - | ๗๐๐ |
| | - เชื้อเพลิงชีวมวล | - | ๖๐ |
| | - เชื้อเพลิงอื่น ๆ | - | ๖๐ |
| | ข. การผลิตทั่วไป | ๕๐๐ | - |
| ๑๓. ออกไซด์ของไนโตรเจน (Oxides of nitrogen) (ส่วนในล้านส่วน) | แหล่งกำเนิดความร้อนที่ใช้ | | |
| | - น้ำมันหรือน้ำมันเตา | - | ๒๐๐ |
| | - ถ่านหิน | - | ๔๐๐ |
| | - เชื้อเพลิงชีวมวล | - | ๒๐๐ |
| | - เชื้อเพลิงอื่น ๆ | - | ๒๐๐ |
| ๑๔. ไซลีน (Xylene) (ส่วนในล้านส่วน) | การผลิตทั่วไป | ๒๐๐ | - |
| ๑๕. ครีซอล (Cresol) (ส่วนในล้านส่วน) | การผลิตทั่วไป | ๕ | - |

ข้อ ๔ กรณีโรงงานใช้เชื้อเพลิงร่วมกันตั้งแต่ ๒ ประเภทขึ้นไป อากาศที่ระบายออกจากโรงงาน ต้องมีค่าปริมาณสารเจือปนในอากาศไม่เกินค่าที่กำหนด สำหรับเชื้อเพลิงประเภทที่มีสัดส่วนการใช้มากที่สุด

ข้อ ๕ การตรวจวัดค่าปริมาณของสารเจือปนในอากาศที่ระบายออกจากโรงงาน แต่ละชนิด ให้ใช้วิธีดังต่อไปนี้

(๑) การตรวจวัดค่าปริมาณฝุ่นละออง ให้ใช้วิธี Determination of Particulate Emissions from Stationary Sources ที่องค์การพิทักษ์สิ่งแวดล้อมแห่งประเทศสหรัฐอเมริกา (United States environmental Protection Agency : U.S. EPA) กำหนดไว้ หรือใช้วิธีตามมาตรฐานอื่นที่เทียบเท่า

(๒) การตรวจวัดค่าปริมาณพลวง สารหนู ทองแดง ตะกั่ว และสารปรอท ให้ใช้วิธี Determination of Metals Emissions from Stationary Sources ที่องค์การพิทักษ์สิ่งแวดล้อมแห่งประเทศสหรัฐอเมริกา (United States Environmental Protection Agency : U.S. EPA) กำหนดไว้ หรือใช้วิธีตามมาตรฐานอื่นที่เทียบเท่า

(๓) การตรวจวัดค่าปริมาณคลอรีน และไฮโดรเจนคลอไรด์ ให้ใช้วิธี Determination of Hydrogen Halide and Halogen Emissions from Stationary Sources Non-Isokinetic หรือวิธี Determination of Hydrogen Halide and Halogen Emissions from Stationary Sources Isokinetic ที่องค์การพิทักษ์สิ่งแวดล้อมแห่งประเทศสหรัฐอเมริกา (United States Environmental Protection Agency : U.S. EPA) กำหนดไว้ หรือใช้วิธีตามมาตรฐานอื่นที่เทียบเท่า

(๔) การตรวจวัดค่าปริมาณกรดกำมะถัน ให้ใช้วิธี Determination of Sulfuric Acid Mist and Sulfur Dioxide Emissions from Stationary Sources ที่องค์การพิทักษ์สิ่งแวดล้อมแห่งประเทศสหรัฐอเมริกา (United States Environmental Protection Agency : U.S. EPA) กำหนดไว้ หรือใช้วิธีตามมาตรฐานอื่นที่เทียบเท่า

(๕) การตรวจวัดค่าปริมาณไฮโดรเจนซัลไฟด์ ให้ใช้วิธี Determination of Hydrogen Sulfuric, Carbonyl Sulfide and Carbon Disulfide Emissions from Stationary Sources ที่องค์การพิทักษ์สิ่งแวดล้อมแห่งประเทศสหรัฐอเมริกา (United States Environmental Protection Agency : U.S. EPA) กำหนดไว้ หรือใช้วิธีตามมาตรฐานอื่นที่เทียบเท่า

(๖) การตรวจวัดค่าปริมาณคาร์บอนมอนอกไซด์ ให้ใช้วิธี Determination of Carbon Monoxide Emissions from Stationary Sources ที่องค์การพิทักษ์สิ่งแวดล้อมแห่งประเทศสหรัฐอเมริกา (United States Environmental Protection Agency : U.S. EPA) กำหนดไว้หรือใช้วิธีตามมาตรฐานอื่นที่เทียบเท่า

(๗) การตรวจวัดค่าปริมาณซัลเฟอร์ไดออกไซด์ ให้ใช้วิธี Determination of Sulfur Dioxide Emissions from Stationary Sources หรือวิธี Determination of Sulfuric Acid Mist and Sulfur Dioxide Emissions from Stationary Sources ที่องค์การพิทักษ์สิ่งแวดล้อมแห่งประเทศสหรัฐอเมริกา (United States Environmental Protection Agency : U.S. EPA) กำหนดไว้ หรือใช้วิธีตามมาตรฐานอื่นที่เทียบเท่า

(๔) การตรวจวัดค่าปริมาณออกไซด์ของไนโตรเจนในรูปแบบไนโตรเจนไดออกไซด์ ให้ใช้วิธี Determination of Nitrogen Oxide Emissions from Stationary Sources ที่องค์การพิทักษ์สิ่งแวดล้อมแห่งประเทศสหรัฐอเมริกา (United States Environmental Protection Agency : U.S. EPA) กำหนดไว้ หรือใช้วิธีตามมาตรฐานอื่นที่เทียบเท่า

(๕) การตรวจวัดค่าปริมาณไฮลิ้น และครีซอล ให้ใช้วิธี Measurement of Gaseous Organic Compound Emissions by Gas Chromatography ที่องค์การพิทักษ์สิ่งแวดล้อมแห่งประเทศสหรัฐอเมริกา (United States Environmental Protection Agency : U.S. EPA) กำหนดไว้หรือใช้วิธีตามมาตรฐานอื่นที่เทียบเท่า

ข้อ ๖ การรายงานผลการตรวจวัดค่าปริมาณของสารเจือปนในอากาศ ให้รายงานผลดังต่อไปนี้

(๑) ในกรณีที่ไม่มีการเผาไหม้เชื้อเพลิง ให้คำนวณผลที่ความดัน ๑ บรรยากาศ หรือที่ ๗๖๐ มิลลิเมตรปรอท อุณหภูมิ ๒๕ องศาเซลเซียส ที่สภาวะแห้ง (Dry Basis) โดยมีปริมาตรออกซิเจนในอากาศเสียสภาวะจริงในขณะตรวจวัด

(๒) ในกรณีที่มีการเผาไหม้เชื้อเพลิง

(ก) ระบบปิดให้คำนวณผลที่ความดัน ๑ บรรยากาศ หรือที่ ๗๖๐ มิลลิเมตรปรอท อุณหภูมิ ๒๕ องศาเซลเซียส ที่สภาวะแห้ง (Dry Basis) โดยมีปริมาตรอากาศส่วนเกินในการเผาไหม้ (Excess Air) ร้อยละ ๕๐ หรือ มีปริมาตรออกซิเจนในอากาศเสีย ร้อยละ ๑

(ข) ระบบเปิดให้คำนวณผลที่ความดัน ๑ บรรยากาศ หรือที่ ๗๖๐ มิลลิเมตรปรอท อุณหภูมิ ๒๕ องศาเซลเซียส ที่สภาวะแห้ง (Dry Basis) โดยมีปริมาตรออกซิเจนในอากาศเสีย ณ สภาวะจริงขณะตรวจวัด

ข้อ ๗ ประกาศฉบับนี้ใช้บังคับสำหรับประเภทโรงงานใด ๆ ที่เป็นแหล่งกำเนิดสารเจือปนในอากาศที่ไม่ได้กำหนดค่าการระบายปริมาณสารเจือปนในอากาศไว้เป็นการเฉพาะ

ทั้งนี้ ให้ใช้บังคับตั้งแต่วันถัดจากวันประกาศในราชกิจจานุเบกษาเป็นต้นไป

ประกาศ ณ วันที่ ๓๑ ตุลาคม พ.ศ. ๒๕๔๕

โฆสิต ปั้นเปี่ยมรัษฎ์

รัฐมนตรีว่าการกระทรวงอุตสาหกรรม

ประกาศกระทรวงทรัพยากรธรรมชาติและสิ่งแวดล้อม

เรื่อง กำหนดมาตรฐานควบคุมการปล่อยทิ้งอากาศเสียจากโรงงานอุตสาหกรรม

เพื่อกำหนดมาตรฐานควบคุมการปล่อยทิ้งอากาศเสียจากโรงงานอุตสาหกรรม อาศัยอำนาจตามความในมาตรา ๕๕ แห่งพระราชบัญญัติส่งเสริมและรักษาคุณภาพสิ่งแวดล้อมแห่งชาติ พ.ศ. ๒๕๓๕ แก้ไขโดยมาตรา ๑๑๔ แห่งพระราชกฤษฎีกาแก้ไขบทบัญญัติให้สอดคล้องกับการโอนอำนาจหน้าที่ของส่วนราชการ ให้เป็นไปตามพระราชบัญญัติปรับปรุงกระทรวง ทบวง กรม พ.ศ. ๒๕๔๕ พ.ศ. ๒๕๔๕ อันเป็นพระราชบัญญัติที่มีบทบัญญัติบางประการเกี่ยวกับการจำกัดสิทธิและเสรีภาพของบุคคล ซึ่งมาตรา ๒๕ ประกอบกับมาตรา ๓๕ มาตรา ๔๘ มาตรา ๕๐ และมาตรา ๕๑ ของรัฐธรรมนูญแห่งราชอาณาจักรไทยบัญญัติให้กระทำได้ โดยอาศัยอำนาจตามบทบัญญัติแห่งกฎหมาย รัฐมนตรีว่าการกระทรวงทรัพยากรธรรมชาติและสิ่งแวดล้อมโดยคำแนะนำของคณะกรรมการควบคุมมลพิษ และโดยความเห็นชอบของคณะกรรมการสิ่งแวดล้อมแห่งชาติจึงออกประกาศไว้ ดังต่อไปนี้

ข้อ ๑ ในประกาศนี้

“โรงงานอุตสาหกรรม” หมายความว่า โรงงานจำพวกที่ ๒ และโรงงานจำพวกที่ ๓ ตามกฎหมายว่าด้วยโรงงาน

“การประกอบกิจการโรงงาน” หมายความว่า การทำ ผลิตภัณฑ์ ประกอบ บรรจุ ซ่อม บำรุง ทดสอบ ปรับปรุง แปรสภาพ ล้างเสีย เก็บรักษา หรือทำลายสิ่งใด ๆ ตามลักษณะกิจการของโรงงาน แต่ไม่รวมถึง การทดลองเดินเครื่องจักร

“กระบวนการผลิต” หมายความว่า การประกอบกิจการโรงงานอย่างใดอย่างหนึ่งที่มีการปล่อยทิ้งอากาศเสียออกสู่บรรยากาศ

“กระบวนการผลิตที่มีการเผาไหม้เชื้อเพลิง” หมายความว่า การประกอบกิจการโรงงานในขั้นตอนใดขั้นตอนหนึ่งที่มีกระบวนการเผาไหม้เชื้อเพลิง หรือการสันดาป และมีการปล่อยทิ้งอากาศเสียออกสู่บรรยากาศ

“เชื้อเพลิงชีวมวล” หมายความว่า เชื้อเพลิงที่ได้มาจากอินทรีย์สารหรือสิ่งมีชีวิต รวมทั้งผลผลิตจากการเกษตร การปศุสัตว์ และการทำป่าไม้ เช่น ไม้พื้น เศษไม้ แกลบ ฟาง ชานอ้อย ดันอ้อย ใบอ้อย ใบปาล์ม กะลาปาล์ม ทะลายปาล์ม กะลามะพร้าว โขะพร้าว เศษพืช มูลสัตว์ กากชีวะภาพ กากตะกอน หรือของเสียจากโรงงานแปรรูปผลิตภัณฑ์ทางการเกษตร เป็นต้น

ข้อ ๒ อากาศเสียแต่ละชนิดที่ปล่อยทิ้งจากโรงงานอุตสาหกรรมต้องมีค่าไม่เกินกว่ามาตรฐาน
ควบคุมการปล่อยทิ้งอากาศเสียจากโรงงานอุตสาหกรรมที่กำหนดไว้ ดังต่อไปนี้

| ชนิดของอากาศเสีย | แหล่งที่มาของอากาศเสีย | ค่าปริมาณของอากาศเสียที่ปล่อยทิ้งจาก | |
|---|--|--|--|
| | | กระบวนการผลิตที่ไม่มี การเผาไหม้เชื้อเพลิง | กระบวนการผลิตที่มี การเผาไหม้เชื้อเพลิง |
| ๑. ฝุ่นละออง (Total Suspended Particulate) (มิลลิกรัมต่อลูกบาศก์เมตร) | ๑.๑ หม้อไอน้ำ หรือแหล่งกำเนิด ความร้อนที่ใช้เชื้อเพลิง ดังนี้ (๑) น้ำมันเตา (๒) ถ่านหิน (๓) ชีวมวล (๔) เชื้อเพลิงอื่นๆ ๑.๒ การกลึง หล่อหลอม รีดสิ่ง และ/หรือผลิต อะลูมิเนียม ๑.๓ กระบวนการผลิต | - - - - ไม่เกิน ๓๐๐ ไม่เกิน ๔๐๐ | ไม่เกิน ๒๔๐ ไม่เกิน ๓๒๐ ไม่เกิน ๓๒๐ ไม่เกิน ๓๒๐ ไม่เกิน ๒๔๐ ไม่เกิน ๓๒๐ |
| ๒. ก๊าซซัลเฟอร์ไดออกไซด์ (Sulfur dioxide) (ส่วนในล้านส่วน) | ๒.๑ หม้อไอน้ำ หรือแหล่งกำเนิด ความร้อนที่ใช้เชื้อเพลิง ดังนี้ (๑) น้ำมันเตา (๒) ถ่านหิน (๓) ชีวมวล (๔) เชื้อเพลิงอื่นๆ ๒.๒ กระบวนการผลิต | - - - - ไม่เกิน ๕๐๐ | ไม่เกิน ๔๕๐ ไม่เกิน ๗๐๐ ไม่เกิน ๖๐ ไม่เกิน ๖๐ - |
| ๓. ก๊าซออกไซด์ของไนโตรเจนซึ่ง คำนวณในรูปของก๊าซไนโตรเจน ไดออกไซด์ (Oxides of nitrogen as Nitrogen dioxide) (ส่วนในล้านส่วน) | หม้อไอน้ำ หรือแหล่งกำเนิดความร้อน ที่ใช้เชื้อเพลิง ดังนี้ (๑) น้ำมันเตา (๒) ถ่านหิน (๓) ชีวมวล (๔) เชื้อเพลิงอื่นๆ | - - - - | ไม่เกิน ๒๐๐ ไม่เกิน ๔๐๐ ไม่เกิน ๒๐๐ ไม่เกิน ๒๐๐ |
| ๔. ก๊าซคาร์บอนมอนอกไซด์ (Carbon monoxide) (ส่วนในล้านส่วน) | กระบวนการผลิต | ไม่เกิน ๘๗๐ | ไม่เกิน ๖๕๐ |

| ชนิดของอากาศเสีย | แหล่งที่มาของอากาศเสีย | ค่าปริมาณของอากาศเสียที่ปล่อยทิ้งจาก | |
|---|------------------------|---|--|
| | | กระบวนการผลิตที่ไม่มี การเผาไหม้เชื้อเพลิง | กระบวนการผลิตที่มี การเผาไหม้เชื้อเพลิง |
| ๕. ก๊าซไฮโดรเจนซัลไฟด์ (Hydrogen sulfide) (ส่วนในล้านส่วน) | กระบวนการผลิต | ไม่เกิน ๑๐๐ | ไม่เกิน ๘๐ |
| ๖. ก๊าซไฮโดรเจนคลอไรด์ (Hydrogen Chloride) (มิลลิกรัมต่อลูกบาศก์เมตร) | กระบวนการผลิต | ไม่เกิน ๒๐๐ | ไม่เกิน ๑๖๐ |
| ๗. กรดกำมะถัน (Sulfuric acid) (ส่วนในล้านส่วน) | กระบวนการผลิต | ไม่เกิน ๒๕ | - |
| ๘. ไซลีน (Xylene) (ส่วนในล้านส่วน) | กระบวนการผลิต | ไม่เกิน ๒๐๐ | - |
| ๙. ครีซอล (Cresol) (ส่วนในล้านส่วน) | กระบวนการผลิต | ไม่เกิน ๕ | - |
| ๑๐. พทวง (Antimony) (มิลลิกรัมต่อลูกบาศก์เมตร) | กระบวนการผลิต | ไม่เกิน ๒๐ | ไม่เกิน ๑๖ |
| ๑๑. สารหนู (Arsenic) (มิลลิกรัมต่อลูกบาศก์เมตร) | กระบวนการผลิต | ไม่เกิน ๒๐ | ไม่เกิน ๑๖ |
| ๑๒. ทองแดง (Copper) (มิลลิกรัมต่อลูกบาศก์เมตร) | กระบวนการผลิต | ไม่เกิน ๓๐ | ไม่เกิน ๒๔ |
| ๑๓. ตะกั่ว (Lead) (มิลลิกรัมต่อลูกบาศก์เมตร) | กระบวนการผลิต | ไม่เกิน ๓๐ | ไม่เกิน ๒๔ |
| ๑๔. คลอรีน (Chlorine) (มิลลิกรัมต่อลูกบาศก์เมตร) | กระบวนการผลิต | ไม่เกิน ๓๐ | ไม่เกิน ๒๔ |
| ๑๕.ปรอท (Mercury) (มิลลิกรัมต่อลูกบาศก์เมตร) | กระบวนการผลิต | ไม่เกิน ๓ | ไม่เกิน ๒.๔ |

ข้อ ๓ การรายงานผลการตรวจวัดอากาศเสีย ให้รายงานผล ดังต่อไปนี้

(๑) กระบวนการผลิตที่ไม่มีการเผาไหม้เชื้อเพลิง ให้คำนวณผลที่ความดัน ๑ บรรยากาศ หรือที่ ๑๖๐ มิลลิเมตรปรอท อุณหภูมิ ๒๕ องศาเซลเซียส ที่สภาวะแห้ง (Dry Basis) โดยมีปริมาณอากาศเสียที่ออกซิเจน (%O₂) ณ สภาวะจริงในขณะตรวจวัด

(๒) กระบวนการผลิตที่มีการเผาไหม้เชื้อเพลิง ให้คำนวณผลที่ความดัน ๑ บรรยากาศ หรือที่ ๑๖๐ มิลลิเมตรปรอท อุณหภูมิ ๒๕ องศาเซลเซียส ที่สภาวะแห้ง (Dry Basis) โดยมีปริมาณอากาศเสียที่ออกซิเจน (%O₂) ร้อยละ ๑

ข้อ ๔ การตรวจวัดอากาศเสียแต่ละชนิดตามข้อ ๒ ให้ใช้วิธี ดังต่อไปนี้

(๑) การตรวจวัดค่าปริมาณฝุ่นละออง ให้ใช้วิธี Determination of Particulate Matter Emissions from Stationary Sources ที่องค์การพิทักษ์สิ่งแวดล้อมแห่งประเทศสหรัฐอเมริกา (United States Environmental Protection Agency) กำหนดไว้ หรือวิธีอื่นที่คณะกรรมการควบคุมมลพิษเห็นชอบโดยประกาศในราชกิจจานุเบกษา

(๒) การตรวจวัดค่าก๊าซซัลเฟอร์ไดออกไซด์ ให้ใช้วิธี Determination of Sulfur Dioxide Emissions from Stationary Sources หรือวิธี Determination of Sulfuric Acid and Sulfur Dioxide Emissions from Stationary Sources ที่องค์การพิทักษ์สิ่งแวดล้อมแห่งประเทศสหรัฐอเมริกาคำหนดไว้ หรือวิธีอื่นที่คณะกรรมการควบคุมมลพิษเห็นชอบโดยประกาศในราชกิจจานุเบกษา

(๓) การตรวจวัดค่าก๊าซออกไซด์ของไนโตรเจน ให้ใช้วิธี Determination of Nitrogen Oxide Emissions from Stationary Sources ที่องค์การพิทักษ์สิ่งแวดล้อมแห่งประเทศสหรัฐอเมริกาคำหนดไว้ หรือวิธีอื่นที่คณะกรรมการควบคุมมลพิษเห็นชอบโดยประกาศในราชกิจจานุเบกษา

(๔) การตรวจวัดค่าก๊าซคาร์บอนมอนอกไซด์ ให้ใช้วิธี Determination of Carbon Monoxide Emissions from Stationary Sources ที่องค์การพิทักษ์สิ่งแวดล้อมแห่งประเทศสหรัฐอเมริกาคำหนดไว้ หรือวิธีอื่นที่คณะกรรมการควบคุมมลพิษเห็นชอบโดยประกาศในราชกิจจานุเบกษา

(๕) การตรวจวัดค่าก๊าซไฮโดรเจนซัลไฟด์ ให้ใช้วิธี Determination of Hydrogen Sulfide, Carbonyl Sulfide and Carbon Disulfide Emissions from Stationary Sources ที่องค์การพิทักษ์สิ่งแวดล้อมแห่งประเทศสหรัฐอเมริกาคำหนดไว้ หรือวิธีอื่นที่คณะกรรมการควบคุมมลพิษเห็นชอบโดยประกาศในราชกิจจานุเบกษา

(๖) การตรวจวัดค่าก๊าซไฮโดรเจนคลอไรด์ ให้ใช้วิธี Determination of Hydrogen Halide and Halogen Emissions from Stationary Sources Non-Isokinetic หรือวิธี Determination of Hydrogen Halide and Halogen Emissions from Stationary Sources Isokinetic ที่องค์การพิทักษ์สิ่งแวดล้อมแห่งประเทศสหรัฐอเมริกาคำหนดไว้ หรือวิธีอื่นที่คณะกรรมการควบคุมมลพิษเห็นชอบโดยประกาศในราชกิจจานุเบกษา

(๗) การตรวจวัดค่ากรดกำมะถัน ให้ใช้วิธี Determination of Sulfuric Acid and Sulfur Dioxide Emissions from Stationary Sources ที่องค์การพิทักษ์สิ่งแวดล้อมแห่งประเทศสหรัฐอเมริกาคำหนดไว้ หรือวิธีอื่นที่คณะกรรมการควบคุมมลพิษเห็นชอบโดยประกาศในราชกิจจานุเบกษา

(๘) การตรวจวัดค่าไฮดิน ให้ใช้วิธี Measurement of Gaseous Organic Compound Emissions by Gas Chromatography ที่องค์การพิทักษ์สิ่งแวดล้อมแห่งประเทศสหรัฐอเมริกาคำหนดไว้ หรือวิธีอื่นที่คณะกรรมการควบคุมมลพิษเห็นชอบโดยประกาศในราชกิจจานุเบกษา

(๙) การตรวจวัดค่าครีซอล ให้ใช้วิธี Measurement of Gaseous Organic Compound Emissions by Gas Chromatography ที่องค์การพิทักษ์สิ่งแวดล้อมแห่งประเทศสหรัฐอเมริกาคำหนดไว้ หรือวิธีอื่นที่คณะกรรมการควบคุมมลพิษเห็นชอบโดยประกาศในราชกิจจานุเบกษา

(๑๐) การตรวจวัดค่าพลวง ให้ใช้วิธี Determination of Metals Emissions from Stationary Sources ที่องค์การพิทักษ์สิ่งแวดล้อมแห่งประเทศสหรัฐอเมริกาคำหนดไว้ หรือวิธีอื่นที่คณะกรรมการควบคุมมลพิษเห็นชอบโดยประกาศในราชกิจจานุเบกษา

(๑๑) การตรวจวัดค่าสารหนู ให้ใช้วิธี Determination of Metals Emissions from Stationary Sources ที่องค์การพิทักษ์สิ่งแวดล้อมแห่งประเทศสหรัฐอเมริกาคำหนดไว้ หรือวิธีอื่นที่คณะกรรมการควบคุมมลพิษเห็นชอบโดยประกาศในราชกิจจานุเบกษา

(๑๒) การตรวจวัดค่าทองแดง ให้ใช้วิธี Determination of Metals Emissions from Stationary Sources ที่องค์การพิทักษ์สิ่งแวดล้อมแห่งประเทศสหรัฐอเมริกาคำหนดไว้ หรือวิธีอื่นที่คณะกรรมการควบคุมมลพิษเห็นชอบโดยประกาศในราชกิจจานุเบกษา

(๑๓) การตรวจวัดค่าตะกั่ว ให้ใช้วิธี Determination of Metals Emissions from Stationary Sources ที่องค์การพิทักษ์สิ่งแวดล้อมแห่งประเทศสหรัฐอเมริกาคำหนดไว้ หรือวิธีอื่นที่คณะกรรมการควบคุมมลพิษเห็นชอบโดยประกาศในราชกิจจานุเบกษา

(๑๔) การตรวจวัดค่าคลอรีน ให้ใช้วิธี Determination of Hydrogen Halide and Halogen Emissions from Stationary Sources Non-Isokinetic หรือวิธี Determination of Hydrogen Halide and Halogen Emissions from Stationary Sources Isokinetic ที่องค์การพิทักษ์สิ่งแวดล้อมแห่งประเทศสหรัฐอเมริกากำหนดไว้ หรือวิธีอื่นที่คณะกรรมการควบคุมมลพิษเห็นชอบโดยประกาศในราชกิจจานุเบกษา

(๑๕) การตรวจวัดค่าสารปรอท ให้ใช้วิธี Determination of Metals Emissions from Stationary Sources ที่องค์การพิทักษ์สิ่งแวดล้อมแห่งประเทศสหรัฐอเมริกากำหนดไว้ หรือวิธีอื่นที่คณะกรรมการควบคุมมลพิษเห็นชอบโดยประกาศในราชกิจจานุเบกษา

ข้อ ๕ ประกาศนี้ไม่ใช้บังคับกับแหล่งกำเนิดมลพิษที่มีการกำหนดมาตรฐานควบคุมการปล่อยทิ้งอากาศเสีย ตามกฎหมายว่าด้วยส่งเสริมและรักษาคุณภาพสิ่งแวดล้อมแห่งชาติไว้เป็นการเฉพาะแล้ว

ข้อ ๖ ประกาศนี้ให้ใช้บังคับตั้งแต่วันถัดจากวันประกาศในราชกิจจานุเบกษาเป็นต้นไป

ประกาศ ณ วันที่ ๕ เมษายน พ.ศ. ๒๕๔๕
ยงยุทธ ดิยะไพรัช
รัฐมนตรีว่าการกระทรวงทรัพยากรธรรมชาติและสิ่งแวดล้อม

ประกาศกระทรวงอุตสาหกรรม

เรื่อง กำหนดปริมาณสารเจือปนในอากาศที่ระบายออกจากปล่องเตาเผา

สิ่งปฏิกลหรือวัสดุที่ไม่ใช่แล้วที่เป็นอันตรายจากอุตสาหกรรม

พ.ศ. ๒๕๔๕

อาศัยอำนาจตามความในข้อ ๑๖ แห่งกฎกระทรวง ฉบับที่ ๒ (พ.ศ. ๒๕๓๕) ออกตามความในพระราชบัญญัติโรงงาน พ.ศ. ๒๕๓๕ อันเป็นพระราชบัญญัติที่มีบทบัญญัติบางประการเกี่ยวกับการจำกัดสิทธิและเสรีภาพของบุคคล ซึ่งมาตรา ๒๕ ประกอบกับมาตรา ๓๕ มาตรา ๔๘ และมาตรา ๕๐ ของรัฐธรรมนูญแห่งราชอาณาจักรไทย บัญญัติให้กระทำได้โดยอาศัยอำนาจตามบทบัญญัติแห่งกฎหมาย รัฐมนตรีว่าการกระทรวงอุตสาหกรรมออกประกาศไว้ ดังต่อไปนี้

ข้อ ๑ ในประกาศนี้

“สิ่งปฏิกลหรือวัสดุที่ไม่ใช่แล้วที่เป็นอันตรายจากอุตสาหกรรม” หมายถึง สิ่งปฏิกลหรือวัสดุที่ไม่ใช่แล้วจากกระบวนการผลิตของโรงงานตามพระราชบัญญัติโรงงาน พ.ศ. ๒๕๓๕ เฉพาะที่เป็นของเสียอันตราย (Hazardous Wastes) ตามประกาศกระทรวงอุตสาหกรรม ฉบับที่ ๖ (พ.ศ. ๒๕๔๐) ออกตามความในพระราชบัญญัติโรงงาน พ.ศ. ๒๕๓๕ เรื่อง การกำจัดสิ่งปฏิกลหรือวัสดุที่ไม่ใช่แล้ว

“เตาเผาสิ่งปฏิกลหรือวัสดุที่ไม่ใช่แล้วที่เป็นอันตรายจากอุตสาหกรรม” หมายถึง ระบบหรืออุปกรณ์ใด ๆ ที่ใช้กำจัดสิ่งปฏิกลหรือวัสดุที่ไม่ใช่แล้วที่เป็นอันตรายจากอุตสาหกรรมด้วยวิธีการเผาไหม้ โดยไม่รวมเตาเผาที่นำสิ่งปฏิกลหรือวัสดุที่ไม่ใช่แล้วไปใช้ในการผลิต หรือเตาเผาที่ใช้สิ่งปฏิกลหรือวัสดุที่ไม่ใช่แล้วเป็นเชื้อเพลิง

ข้อ ๒ อากาศที่สามารถระบายออกจากปล่องเตาเผาสิ่งปฏิกูลหรือวัสดุที่ไม่ใช้แล้วที่เป็นอันตรายจากอุตสาหกรรมต้องมีปริมาณสารเจือปนแต่ละชนิดไม่เกินค่าที่กำหนดไว้ ดังนี้

| ลำดับที่ | ชนิดของสารเจือปนในอากาศ | ค่าปริมาณของสารเจือปนในอากาศ |
|----------|---|------------------------------|
| ๑. | ฝุ่นละออง (Particulate) | ๓๕ มิลลิกรัมต่อลูกบาศก์เมตร |
| ๒. | ไฮโดรเจนคลอไรด์ (Hydrogen Chloride) | ๔๐ มิลลิกรัมต่อลูกบาศก์เมตร |
| ๓. | คาร์บอนมอนอกไซด์ (Carbon Monoxide) | ๑๑๕ มิลลิกรัมต่อลูกบาศก์เมตร |
| ๔. | ซัลเฟอร์ไดออกไซด์ (Sulfur Dioxide) | ๘๐ มิลลิกรัมต่อลูกบาศก์เมตร |
| ๕. | ออกไซด์ของไนโตรเจนในรูปของไนโตรเจนไดออกไซด์ (Oxide of Nitrogen as NO ₂) | ๑๕๐ มิลลิกรัมต่อลูกบาศก์เมตร |
| ๖. | ไดออกซินและฟูราน (Dioxins/Furans-TEQ) | ๐.๕ นาโนกรัมต่อลูกบาศก์เมตร |
| ๗. | ปรอท (Mercury) | ๐.๑ มิลลิกรัมต่อลูกบาศก์เมตร |
| ๘. | Semi Volatile Metals ได้แก่ แคดเมียม (Cadmium) ตะกั่ว (Lead) | ๐.๒ มิลลิกรัมต่อลูกบาศก์เมตร |
| ๙. | Low Volatile Metals ได้แก่ อาร์เซนิก (Arsenic) เบริลเลียม (Beryllium) โครเมียม (Chromium) | ๑ มิลลิกรัมต่อลูกบาศก์เมตร |

ข้อ ๓ การรายงานผลตรวจวัดปริมาณสารเจือปนแต่ละชนิดในอากาศที่ระบายออกจากปล่องเตาเผาสิ่งปฏิกูลหรือวัสดุที่ไม่ใช้แล้วที่เป็นอันตรายจากอุตสาหกรรมให้คำนวณผลที่ความดัน ๑ บรรยากาศ หรือ ๗๖๐ มิลลิเมตรปรอท อุณหภูมิ ๒๕ องศาเซลเซียส ที่สภาวะแห้ง โดยมีปริมาตรอากาศส่วนเกินในการเผาไหม้ ร้อยละ ๕๐ หรือมีปริมาตรออกซิเจนส่วนเกินในการเผาไหม้ร้อยละ ๗

ข้อ ๔ การตรวจวัดปริมาณสารเจือปนในอากาศที่ระบายออกจากปล่องเตาเผาสิ่งปฏิกูลหรือวัสดุที่ไม่ใช้แล้วที่เป็นอันตรายจากอุตสาหกรรมให้ใช้วิธีการดังนี้

(๑) ปริมาณฝุ่นละอองใช้วิธี Determination of Particulate Emissions from Stationary Sources ที่องค์การพิทักษ์สิ่งแวดล้อมแห่งประเทศสหรัฐอเมริกา (United States Environmental Protection Agency US.EPA) กำหนดไว้ หรือวิธีอื่นที่กรมโรงงานอุตสาหกรรมเห็นชอบ

(๒) ปริมาณก๊าซไฮโดรเจนคลอไรด์ ใช้วิธี Determination of Hydrogen Chloride Emissions from Stationary Sources ที่องค์การพิทักษ์สิ่งแวดล้อมแห่งประเทศสหรัฐอเมริกา (United States Environmental Protection Agency-US.EPA) กำหนดไว้ หรือวิธีอื่นที่กรมโรงงานอุตสาหกรรมเห็นชอบ

(๓) ปริมาณก๊าซคาร์บอนมอนอกไซด์ ใช้วิธี Determination of Carbon Monoxide Emission from Stationary Sources ที่องค์การพิทักษ์สิ่งแวดล้อมแห่งประเทศสหรัฐอเมริกา (United States Environmental Protection Agency-US.EPA) กำหนดไว้ หรือวิธีอื่นที่กรมโรงงานอุตสาหกรรมเห็นชอบ

(๔) ปริมาณก๊าซซัลเฟอร์ไดออกไซด์ ใช้วิธี Determination of Sulfur Dioxide Emissions from Stationary Sources หรือวิธี Determination of

Sulfuric Acid Mist and Sulfur Dioxide Emissions from Stationary Sources ที่องค์การพิทักษ์สิ่งแวดล้อมแห่งประเทศสหรัฐอเมริกา (United States Environmental Protection Agency-US.EPA) กำหนดไว้ หรือวิธีอื่นที่กรมโรงงานอุตสาหกรรมเห็นชอบ

(๕) ปริมาณก๊าซไนโตรเจนออกไซด์ในรูปของไนโตรเจนไดออกไซด์ ใช้วิธี Determination of Nitrogen Oxide Emissions from Stationary Sources ที่องค์การพิทักษ์สิ่งแวดล้อมแห่งประเทศสหรัฐอเมริกา (United States Environmental Protection Agency-US.EPA) กำหนดไว้ หรือวิธีอื่นที่กรมโรงงานอุตสาหกรรมเห็นชอบ

(๖) ปริมาณสารประกอบไดออกซิน/ฟูราน ใช้วิธี Determination of Polychlorinated Dibenzo-p-Dioxins and Polychlorinated Dibenzofurans Emissions from Stationary Sources ที่องค์การพิทักษ์สิ่งแวดล้อมแห่งประเทศสหรัฐอเมริกา (United States Environmental Protection Agency-US.EPA) กำหนดไว้ หรือวิธีอื่นที่กรมโรงงานอุตสาหกรรมเห็นชอบ

(๗) ปริมาณโลหะหนักใช้วิธี Determination of Metals Emissions from Stationary Sources หรือ Determination of Metals in Stack Emissions ที่องค์การพิทักษ์สิ่งแวดล้อมแห่งประเทศสหรัฐอเมริกา (United States Environmental Protection Agency-US.EPA) กำหนด หรือวิธีอื่นที่กรมโรงงานอุตสาหกรรมเห็นชอบ

ทั้งนี้ ให้มีผลใช้บังคับตั้งแต่วันถัดจากวันประกาศในราชกิจจานุเบกษาเป็นต้นไป

ประกาศ ณ วันที่ ๒ ตุลาคม พ.ศ. ๒๕๔๕

สุริยะ จีรุงเรืองกิจ

รัฐมนตรีว่าการกระทรวงอุตสาหกรรม

ประกาศกระทรวงอุตสาหกรรม

เรื่อง กำหนดมาตรฐานควบคุมการระบายน้ำทิ้งจากโรงงาน

พ.ศ. ๒๕๖๐

โดยที่เป็นการสมควรปรับปรุงการกำหนดมาตรฐานควบคุมการระบายน้ำทิ้งจากการประกอบกิจการโรงงาน เพื่อให้มีค่ามาตรฐานและวิธีการตรวจสอบน้ำทิ้งจากโรงงานให้เหมาะสมและเป็นไปตามมาตรฐานสากล รวมถึงเป็นการควบคุมการระบายน้ำทิ้งจากโรงงาน อาศัยอำนาจตามความในข้อ ๑๔ แห่งกฎกระทรวงฉบับที่ ๒ (พ.ศ. ๒๕๓๕) ออกตามความในพระราชบัญญัติโรงงาน พ.ศ. ๒๕๓๕ ที่ระบุว่า “ห้ามระบายน้ำทิ้งออกจากโรงงาน เว้นแต่ได้ทำการอย่างใดอย่างหนึ่งหรือหลายอย่างจนน้ำทิ้งนั้นมีลักษณะเป็นไปตามที่รัฐมนตรีกำหนดโดยประกาศในราชกิจจานุเบกษา แต่ทั้งนี้ต้องไม่ใช้วิธีทำให้เจือจาง (dilution)” รัฐมนตรีว่าการกระทรวงอุตสาหกรรมจึงออกประกาศ ดังต่อไปนี้

ข้อ ๑ ประกาศนี้เรียกว่า “ประกาศกระทรวงอุตสาหกรรม เรื่อง กำหนดมาตรฐานควบคุมการระบายน้ำทิ้งจากโรงงาน พ.ศ. ๒๕๖๐”

ข้อ ๒ ประกาศนี้ใช้บังคับตั้งแต่วันที่ ๗ มิถุนายน พ.ศ. ๒๕๖๐ เป็นต้นไป

ข้อ ๓ ให้ยกเลิกประกาศกระทรวงอุตสาหกรรม ฉบับที่ ๒ (พ.ศ. ๒๕๓๕) ออกตามความในพระราชบัญญัติโรงงาน พ.ศ. ๒๕๓๕ เรื่อง กำหนดคุณลักษณะของน้ำทิ้งที่ระบายออกจากโรงงาน ลงวันที่ ๑๔ มิถุนายน พ.ศ. ๒๕๓๕

ข้อ ๔ ในประกาศนี้

“โรงงาน” หมายความว่า โรงงานจำพวกที่ ๑ จำพวกที่ ๒ จำพวกที่ ๓ ตามกฎหมายว่าด้วยโรงงาน

“น้ำทิ้ง” หมายความว่า น้ำที่เกิดจากการประกอบกิจการโรงงาน น้ำจากการใช้น้ำของคนงาน หรือน้ำจากกิจกรรมอื่นในโรงงาน ที่จะระบายออกจากโรงงาน หรือเขตประกอบการอุตสาหกรรม

ข้อ ๕ มาตรฐานน้ำทิ้ง ต้องมีคุณภาพ ดังต่อไปนี้

๕.๑ ความเป็นกรดและด่าง (pH) ตั้งแต่ ๕.๕ ถึง ๙.๐

๕.๒ อุณหภูมิ (Temperature) ไม่เกิน ๔๐ องศาเซลเซียส

๕.๓ สี (Color) ไม่เกิน ๓๐๐ เอดีเอ็มไอ

๕.๔ ของแข็งละลายน้ำทั้งหมด (Total Dissolved Solids หรือ TDS) มีค่าดังนี้

(๑) กรณีระบายลงแหล่งน้ำ ต้องไม่เกิน ๓,๐๐๐ มิลลิกรัมต่อลิตร

(๒) กรณีระบายลงแหล่งน้ำที่มีค่าของแข็งละลายน้ำทั้งหมดเกินกว่า ๓,๐๐๐ มิลลิกรัมต่อลิตร ค่าของแข็งละลายน้ำทั้งหมดในน้ำทิ้งที่จะระบายได้ต้องมีค่าเกินกว่าค่าของแข็งละลายน้ำทั้งหมดที่มีอยู่ในแหล่งน้ำนั้นไม่เกิน ๕,๐๐๐ มิลลิกรัมต่อลิตร

ก) โครเมียมทั้งหมด ให้ใช้วิธีย่อยสลายตัวอย่างด้วยกรด (Acid digestion) และวัดหาปริมาณโลหะด้วยวิธีอะตอมมิคแอบซอร์พชันสเปกโตรเมตรี (Atomic Absorption Spectrometry : AAS) หรือวิธีอินดักทีฟลิคฟิเลพลาสมา (Inductively Coupled Plasma)

ข) โครเมียมแยกชะวาเลนที่ ให้ใช้วิธีเทียบสี (Colorimetric Method) หรือวิธีสกัดและตรวจวัดด้วยวิธีอะตอมมิคแอบซอร์พชันสเปกโตรเมตรี (Atomic Absorption Spectrometry : AAS) หรือวิธีสกัดและตรวจวัดด้วยวิธีอินดักทีฟลิคฟิเลพลาสมา (Inductively Coupled Plasma)

ค) โครเมียมไตรวาเลนที่ ให้ใช้วิธีคำนวณจากค่าส่วนของโครเมียมทั้งหมดกับโครเมียมแยกชะวาเลนที่

(๓) สารหนูและซีลีเนียม ให้ใช้วิธีอะตอมมิคแอบซอร์พชันสเปกโตรโฟโตเมตรี (Atomic Absorption Spectrophotometry) ชนิดไฮโดรด์เจนเนอเรชัน (Hydride Generation) หรือวิธีอินดักทีฟลิค ฟิเลพลาสมา (Inductively Coupled Plasma)

(๔) ปปรอท ให้ใช้วิธีโคลด์เวเปอร์อะตอมมิคแอบซอร์พชันสเปกโตรเมตรี (Cold Vapor Atomic Absorption Spectrometry) หรือวิธีโคลด์เวเปอร์อะตอมมิคฟลูออเรสเซนซ์สเปกโตรเมตรี (Cold Vapor Atomic Fluorescence Spectrometry) หรือวิธีอินดักทีฟลิคฟิเลพลาสมา (Inductively Coupled Plasma)

ข้อ ๗ การตรวจสอบค่ามาตรฐานน้ำทิ้งจากโรงงาน ตามข้อ ๖ ให้เป็นไปตามคู่มือวิเคราะห์น้ำและน้ำเสียของสมาคมวิศวกรรมสิ่งแวดล้อมแห่งประเทศไทย หรือ Standard Methods for the Examination of Water and Wastewater ซึ่ง American Public Health Association, American Water Work Association และ Water Environment Federation ของประเทศสหรัฐอเมริกากำหนด หรือตามที่กรมโรงงานอุตสาหกรรมกำหนด

ข้อ ๘ การเก็บตัวอย่างน้ำทิ้งเพื่อการตรวจสอบค่ามาตรฐาน ตามข้อ ๕ ให้เป็นดังต่อไปนี้

๘.๑ จุดเก็บตัวอย่าง ให้เก็บในจุดระบายทิ้งออกจากโรงงาน ไม่ว่าจะมีจุดเดียวหรือหลายจุดก็ตาม หรือจุดอื่นที่สามารถใช้เป็นตัวแทนของน้ำทิ้งที่ระบายออกจากโรงงาน กรณีมีการระบายทิ้งหลายจุดให้เก็บทุกจุด

๘.๒ วิธีการเก็บตัวอย่างน้ำทิ้ง ณ จุดเก็บตัวอย่างตาม ๘.๑ ให้เก็บแบบจ้วง (Grab Sample)

ข้อ ๙ การกำหนดค่ามาตรฐานน้ำทิ้งให้แตกต่างไปจากข้อ ๕ สำหรับโรงงานในประเภทหรือชนิดใดเป็นการเฉพาะให้เป็นไปตามประกาศกรมโรงงานอุตสาหกรรม

ข้อ ๑๐ ให้ประกาศกรมโรงงานอุตสาหกรรม (พ.ศ. ๒๕๓๙) เรื่อง กำหนดคุณลักษณะน้ำทิ้งที่ระบายออกนอกโรงงานให้มีค่าแตกต่างจากที่กำหนดไว้ในประกาศกระทรวงอุตสาหกรรม ฉบับที่ ๒ (พ.ศ. ๒๕๓๙) เรื่อง กำหนดคุณลักษณะของน้ำทิ้งที่ระบายออกจากโรงงาน ลงวันที่ ๑๘ กุมภาพันธ์ พ.ศ. ๒๕๔๐ ยังคงบังคับใช้ได้ต่อไปจนกว่าจะได้มีการยกเลิก

ประกาศ ณ วันที่ ๓๐ พฤษภาคม พ.ศ. ๒๕๖๐

อุตตม สาวนายน

รัฐมนตรีว่าการกระทรวงอุตสาหกรรม

ประกาศกระทรวงทรัพยากรธรรมชาติและสิ่งแวดล้อม

เรื่อง กำหนดมาตรฐานควบคุมการระบายน้ำทิ้งจากโรงงานอุตสาหกรรม นิคมอุตสาหกรรม และเขตประกอบการอุตสาหกรรม

โดยที่เป็นการสมควรปรับปรุงการกำหนดมาตรฐานควบคุมการระบายน้ำทิ้งจากโรงงานอุตสาหกรรม นิคมอุตสาหกรรม และเขตประกอบการอุตสาหกรรม ให้มีความเหมาะสมยิ่งขึ้น

อาศัยอำนาจตามความในมาตรา ๕๕ แห่งพระราชบัญญัติส่งเสริมและรักษาคุณภาพสิ่งแวดล้อมแห่งชาติ พ.ศ. ๒๕๓๕ รัฐมนตรีว่าการกระทรวงทรัพยากรธรรมชาติและสิ่งแวดล้อม โดยคำแนะนำของคณะกรรมการควบคุมมลพิษ และโดยความเห็นชอบของคณะกรรมการสิ่งแวดล้อมแห่งชาติ จึงออกประกาศไว้ ดังต่อไปนี้

ข้อ ๑ ให้ยกเลิกประกาศกระทรวงวิทยาศาสตร์ เทคโนโลยีและสิ่งแวดล้อม ฉบับที่ ๓ (พ.ศ. ๒๕๓๙) เรื่อง กำหนดมาตรฐานควบคุมการระบายน้ำทิ้งจากแหล่งกำเนิดประเภทโรงงานอุตสาหกรรม และนิคมอุตสาหกรรม ลงวันที่ ๓ มกราคม พ.ศ. ๒๕๓๙

ข้อ ๒ ให้ประกาศคณะกรรมการควบคุมมลพิษ เรื่อง กำหนดประเภทของโรงงานอุตสาหกรรม ที่อนุญาตให้ระบายน้ำทิ้งให้มีค่ามาตรฐานแตกต่างจากค่ามาตรฐานควบคุมการระบายน้ำทิ้งที่กำหนดไว้ในประกาศกระทรวงวิทยาศาสตร์ เทคโนโลยีและสิ่งแวดล้อม ฉบับที่ ๓ (พ.ศ. ๒๕๓๙) เรื่อง กำหนดมาตรฐานควบคุมการระบายน้ำทิ้งจากแหล่งกำเนิดประเภทโรงงานอุตสาหกรรมและนิคมอุตสาหกรรม ลงวันที่ ๒๐ สิงหาคม พ.ศ. ๒๕๓๙ ยังคงมีผลใช้บังคับต่อไปจนกว่าจะมีการออกประกาศกำหนดมาตรฐานควบคุมการระบายน้ำทิ้งจากโรงงานอุตสาหกรรม นิคมอุตสาหกรรม และเขตประกอบการอุตสาหกรรม เฉพาะประเภทต่อไปนี้

ข้อ ๓ ในประกาศนี้

“โรงงานอุตสาหกรรม” หมายความว่า โรงงาน ตามกฎหมายว่าด้วยโรงงาน

“นิคมอุตสาหกรรม” หมายความว่า นิคมอุตสาหกรรม ตามกฎหมายว่าด้วยการนิคมอุตสาหกรรม

“เขตประกอบการอุตสาหกรรม” หมายความว่า เขตประกอบการอุตสาหกรรม ตามกฎหมายว่าด้วยโรงงาน หรือพื้นที่จัดสรรเพื่อการอุตสาหกรรมที่มีการจัดการระบายน้ำทิ้งลงสู่แหล่งน้ำสาธารณะหรือออกสู่สิ่งแวดล้อมร่วมกัน

“น้ำทิ้ง” หมายความว่า น้ำที่เกิดจากการประกอบกิจการ น้ำจากการใช้น้ำของคนงาน หรือน้ำจากกิจกรรมอื่นในโรงงานอุตสาหกรรม นิคมอุตสาหกรรม หรือเขตประกอบการอุตสาหกรรมที่จะระบายลงสู่แหล่งน้ำสาธารณะหรือออกสู่สิ่งแวดล้อม

ข้อ ๔ กำหนดมาตรฐานควบคุมการระบายน้ำทิ้งจากโรงงานอุตสาหกรรมนิคมอุตสาหกรรม และเขตประกอบการอุตสาหกรรมไว้ ดังต่อไปนี้

๔.๑ ความเป็นกรดและด่าง (pH) ตั้งแต่ ๕.๕ ถึง ๙.๐

๔.๒ อุณหภูมิ (Temperature) ไม่เกิน ๔๐ องศาเซลเซียส

๔.๓ สี (Color) ไม่เกิน ๓๐๐ เอทีเอ็มไอ

๔.๔ ของแข็งละลายน้ำทั้งหมด (Total Dissolved Solids หรือ TDS) มีค่าดังนี้

(๑) กรณีระบายลงแหล่งน้ำ ต้องไม่เกิน ๓,๐๐๐ มิลลิกรัมต่อลิตร

(๒) กรณีระบายลงแหล่งน้ำที่มีค่าของแข็งละลายน้ำทั้งหมดเกินกว่า ๓,๐๐๐

มิลลิกรัมต่อลิตร ค่าของแข็งละลายน้ำทั้งหมดในน้ำทิ้งที่จะระบายได้ต้องมีค่าเกินกว่าค่าของแข็งละลายน้ำทั้งหมดที่มีอยู่ในแหล่งน้ำนั้นไม่เกิน ๕,๐๐๐ มิลลิกรัมต่อลิตร

๔.๕ ของแข็งแขวนลอยทั้งหมด (Total Suspended Solids) ไม่เกิน ๕๐ มิลลิกรัมต่อลิตร

๔.๖ บีโอดี (Biochemical Oxygen Demand) ไม่เกิน ๒๐ มิลลิกรัมต่อลิตร

๔.๗ ซีโอดี (Chemical Oxygen Demand) ไม่เกิน ๑๒๐ มิลลิกรัมต่อลิตร

๔.๘ ซัลไฟด์ (Sulfide) ไม่เกิน ๑ มิลลิกรัมต่อลิตร

๔.๙ ไซยาไนด์ (Cyanides HCN) ไม่เกิน ๐.๒ มิลลิกรัมต่อลิตร

๔.๑๐ น้ำมันและไขมัน (Fat Oil and Grease) ไม่เกิน ๕ มิลลิกรัมต่อลิตร

๔.๑๑ พอร์มาลดีไฮด์ (Formaldehyde) ไม่เกิน ๑ มิลลิกรัมต่อลิตร

๔.๑๒ สารประกอบฟีนอล (Phenols) ไม่เกิน ๑ มิลลิกรัมต่อลิตร

๔.๑๓ คลอรีนอิสระ (Free Chlorine) ไม่เกิน ๑ มิลลิกรัมต่อลิตร

๔.๑๔ สารฆ่าศัตรูพืชและสัตว์ (Pesticide) ต้องตรวจไม่พบ

๔.๑๕ ทีเคเอ็น (Total Kjeldahl Nitrogen) ไม่เกิน ๑๐๐ มิลลิกรัมต่อลิตร

๔.๑๖ โลหะหนัก มีค่าดังนี้

(๑) สังกะสี (Zn) ไม่เกิน ๕.๐ มิลลิกรัมต่อลิตร

(๒) โครเมียมเฮกซะวาเลนต์ (Hexavalent Chromium) ไม่เกิน ๐.๒๕

มิลลิกรัมต่อลิตร

(๓) โครเมียมไตรวาเลนต์ (Trivalent Chromium) ไม่เกิน ๐.๗๕ มิลลิกรัมต่อลิตร

(๔) สารหนู (As) ไม่เกิน ๐.๒๕ มิลลิกรัมต่อลิตร

(๕) ทองแดง (Cu) ไม่เกิน ๒.๐ มิลลิกรัมต่อลิตร

(๖)ปรอท (Hg) ไม่เกิน ๐.๐๐๕ มิลลิกรัมต่อลิตร

(๗) แคดเมียม (Cd) ไม่เกิน ๐.๐๓ มิลลิกรัมต่อลิตร

(๘) แบเรียม (Ba) ไม่เกิน ๑.๐ มิลลิกรัมต่อลิตร

(๙) ซีลีเนียม (Se) ไม่เกิน ๐.๐๒ มิลลิกรัมต่อลิตร

(๑๐) ตะกั่ว (Pb) ไม่เกิน ๐.๒ มิลลิกรัมต่อลิตร

(๑๑) นิกเกิล (Ni) ไม่เกิน ๑.๐ มิลลิกรัมต่อลิตร

(๑๒) แมงกานีส (Mn) ไม่เกิน ๕.๐ มิลลิกรัมต่อลิตร

ข้อ ๕ การตรวจสอบค่ามาตรฐานน้ำทิ้งจากโรงงานอุตสาหกรรม นิคมอุตสาหกรรม และเขตประกอบการอุตสาหกรรม ตามข้อ ๔ ให้ใช้วิธีดังต่อไปนี้

๕.๑ ความเป็นกรดและด่าง ให้ใช้เครื่องวัดความเป็นกรดและด่างของน้ำ (pH Meter) ที่มีความละเอียดไม่ต่ำกว่า ๐.๑ หน่วย

๕.๒ อุณหภูมิ ให้ใช้เครื่องวัดอุณหภูมิวัดขณะทำการเก็บตัวอย่าง

๕.๓ สี ให้ใช้วิธีเอ็ดเอ็มเอ (ADMI Method)

๕.๔ ของแข็งละลายน้ำทั้งหมด ให้ใช้วิธีระเหยตัวอย่างที่กรองผ่านกระดาษกรองใยแก้ว (Glass Fiber Filter Disk) และอบแห้งที่อุณหภูมิ ๑๘๐ องศาเซลเซียส เป็นเวลาอย่างน้อย ๑ ชั่วโมง

๕.๕ ของแข็งแขวนลอยทั้งหมด ให้ใช้วิธีกรองผ่านกระดาษกรองใยแก้ว (Glass Fiber Filter Disk) และอบแห้งที่อุณหภูมิ ๑๐๓ - ๑๐๕ องศาเซลเซียส เป็นเวลาอย่างน้อย ๑ ชั่วโมง

๕.๖ บิโอดี ให้ใช้วิธีบ่มตัวอย่างที่อุณหภูมิ ๒๐ องศาเซลเซียส เป็นเวลา ๕ วันติดต่อกัน และหาค่าออกซิเจนละลายด้วยวิธีอะไซด์โมดิฟิเคชัน (Azide Modification) หรือวิธีเมมเบรนอิเล็กโทรด (Membrane Electrode)

๕.๗ ซีโอดี ให้ใช้วิธีย่อยสลายโดยใช้โพแทสเซียมไดโครเมต (Potassium Dichromate)

๕.๘ ซัลไฟด์ ให้ใช้วิธีไอโอดิเมตริก (Iodometric Method) หรือวิธีเมทิลีนบลู (Methylene Blue Method)

๕.๙ ไซยาไนด์ ให้ใช้การกลั่น (Distillation) และตรวจวัดด้วยวิธีเทียบสี (Colorimetric Method) หรือวิธี Flow Injection Analysis

๕.๑๐ น้ำมันและไขมัน ให้ใช้วิธีสกัดด้วยเทคนิค Liquid - Liquid Extraction หรือ Soxhlet Extraction ด้วยตัวทำละลายแล้วแยกหาน้ำหนักของน้ำมันและไขมัน

๕.๑๑ ฟอรัมาลดีไฮด์ ให้ใช้วิธีเทียบสี (Colorimetric Method)

๕.๑๒ สารประกอบฟีนอล ให้ใช้การกลั่น (Distillation) และตรวจวัดด้วยวิธีเทียบสี (Colorimetric Method)

๕.๑๓ คลอรีนอิสระ ให้ใช้วิธีไตเตรท (Titrimetric Method) หรือวิธีเทียบสี (Colorimetric Method)

๕.๑๔ สารฆ่าศัตรูพืชและสัตว์ ให้ใช้วิธีก๊าซโครมาโตกราฟี (Gas-Chromatographic Method)

๕.๑๕ ทีเคเอ็น ให้ใช้วิธีเจลดาล์ (Kjeldahl)

๕.๑๖ โลหะหนัก

(๑) สิ่งกลี ทองแดง แคดเมียม แบเรียม ตะกั่ว นิกเกิล และแมงกานีส ให้ใช้วิธีย่อยสลายตัวอย่างด้วยกรด (Acid digestion) และวัดหาปริมาณโลหะด้วยวิธีอะตอมมิกแอบซอร์พชันสเปกโตรเมตรี (Atomic Absorption Spectrometry : AAS) หรือวิธีอินดักทีฟพลาสมา (Inductively Coupled Plasma)

(๒) โครเมียม

(ก) โครเมียมทั้งหมด ให้ใช้วิธีย่อยสลายตัวอย่างด้วยกรด (Acid digestion) และวัดหาปริมาณโลหะด้วยวิธีอะตอมมิกแอบซอร์พชันสเปกโตรเมตรี (Atomic Absorption Spectrometry: AAS) หรือวิธีอินดักทีฟพลาสมา (Inductively Coupled Plasma)

(ข) โครเมียมเฮกซะวาเลนท์ ให้ใช้วิธีเทียบสี (Colorimetric Method) หรือวิธีสกัดและตรวจวัดด้วยวิธีอะตอมมิกแอบซอร์พชันสเปกโตรเมตรี (Atomic Absorption Spectrometry: AAS) หรือวิธีสกัดและตรวจวัดด้วยวิธีอินดักทีฟพลาสมา (Inductively Coupled Plasma)

(ค) โครเมียมไตรวาเลนท์ ให้ใช้วิธีคำนวณจากค่าส่วนต่างของโครเมียมทั้งหมดกับโครเมียมเฮกซะวาเลนท์

(๓) สารหนูและซีลีเนียม ให้ใช้วิธีอะตอมมิกแอบซอร์พชันสเปกโตรโฟโตเมตรี (Atomic Absorption Spectrophotometry) ชนิดไฮไดรด์เจเนอเรชัน (Hydride Generation) หรือวิธีอินดักทีฟพลาสมา (Inductively Coupled Plasma)

(๔) โปรท ให้ใช้วิธีโคลด์เวปเปอร์อะตอมมิกแอบซอร์พชันสเปกโตรเมตรี (Cold Vapor Atomic Absorption Spectrometry) หรือวิธีโคลด์เวปเปอร์อะตอมมิกฟลูออเรสเซนซ์สเปกโตรเมตรี (Cold Vapor Atomic Fluorescence Spectrometry) หรือวิธีอินดักทีฟพลาสมา (Inductively Coupled Plasma)

ข้อ ๖ การตรวจสอบค่ามาตรฐานน้ำทิ้งจากโรงงานอุตสาหกรรม นิคมอุตสาหกรรม และเขตประกอบการอุตสาหกรรม ตามข้อ ๕ ให้เป็นไปตามคู่มือวิเคราะห์น้ำและน้ำเสียของสมาคมวิศวกรรมสิ่งแวดล้อมแห่งประเทศไทย หรือ Standard Methods for the Examination of Water and Wastewater ซึ่ง American Public Health Association, American Water Work Association และ Water Environment Federation ของประเทศสหรัฐอเมริกากำหนด หรือตามที่คณะกรรมการควบคุมมลพิษประกาศในราชกิจจานุเบกษา

ข้อ ๗ การเก็บตัวอย่างน้ำทิ้งเพื่อการตรวจสอบมาตรฐานควบคุมการระบายน้ำทิ้งจากโรงงานอุตสาหกรรม นิคมอุตสาหกรรม และเขตประกอบการอุตสาหกรรม ตามข้อ ๔ ให้เป็นดังต่อไปนี้

๗.๑ จุดเก็บตัวอย่าง ให้เก็บในจุดระบายทิ้งลงสู่แหล่งน้ำสาธารณะหรือออกสู่สิ่งแวดล้อมหรือจุดอื่นที่สามารถใช้เป็นตัวแทนของน้ำทิ้งที่ระบายออกจากโรงงานอุตสาหกรรม นิคมอุตสาหกรรม และเขตประกอบการอุตสาหกรรม ในกรณีมีการระบายทิ้งหลายจุดให้เก็บทุกจุด

๗.๒ วิธีการเก็บตัวอย่างน้ำทิ้ง ณ จุดเก็บตัวอย่างตาม ๗.๑ ให้เก็บแบบจ้วง (Grab Sample)

ข้อ ๘ ประกาศนี้ไม่ใช้บังคับกับแหล่งกำเนิดมลพิษที่มีการกำหนดมาตรฐานควบคุมการระบายน้ำทั้งตามกฎหมายว่าด้วยการส่งเสริมและรักษาคุณภาพสิ่งแวดล้อมแห่งชาติไว้เป็นการเฉพาะ

ข้อ ๙ ประกาศนี้ให้ใช้บังคับเมื่อพ้นกำหนดหนึ่งปีนับจากแต่วันประกาศในราชกิจจานุเบกษาเป็นต้นไป

ประกาศ ณ วันที่ ๒๙ มีนาคม พ.ศ. ๒๕๕๙

พลเอก สุรศักดิ์ กาญจนรัตน์

รัฐมนตรีว่าการกระทรวงทรัพยากรธรรมชาติและสิ่งแวดล้อม

ประกาศกระทรวงอุตสาหกรรม

เรื่อง กำหนดเกณฑ์การปนเปื้อนในดินและน้ำใต้ดิน การตรวจสอบคุณภาพดินและน้ำใต้ดิน การแจ้งข้อมูลรวมทั้งการจัดทำรายงานผลการตรวจสอบคุณภาพดินและน้ำใต้ดิน และรายงานเสนอมาตรการควบคุมและมาตรการลดการปนเปื้อนในดินและน้ำใต้ดิน

พ.ศ. ๒๕๕๙

โดยที่เป็นการสมควรกำหนดเกณฑ์การปนเปื้อนในดินและน้ำใต้ดิน การตรวจสอบคุณภาพดินและน้ำใต้ดิน การแจ้งรายละเอียดเกี่ยวกับข้อมูลเพื่อประโยชน์ในการกำหนดเกณฑ์การปนเปื้อนในดินและน้ำใต้ดิน และการควบคุมการปนเปื้อนในดินและน้ำใต้ดิน เช่น สารเคมีที่ใช้หรือเก็บรักษาภายในบริเวณโรงงาน แผนผังแสดงจุดเก็บตัวอย่างและบ่อสังเกตการณ์และข้อมูลอื่นที่จำเป็น การจัดทำรายงานผลการตรวจสอบคุณภาพดินและน้ำใต้ดิน และรายงานเสนอมาตรการควบคุมการปนเปื้อนในดินและน้ำใต้ดิน และมาตรการลดการปนเปื้อนในดินและน้ำใต้ดิน

อาศัยอำนาจตามความในข้อ ๒ ข้อ ๘ ข้อ ๙ และข้อ ๑๑ แห่งกฎกระทรวงควบคุมการปนเปื้อนในดินและน้ำใต้ดินภายในบริเวณโรงงาน พ.ศ. ๒๕๕๙ รัฐมนตรีว่าการกระทรวงอุตสาหกรรมออกประกาศไว้ ดังต่อไปนี้

- ข้อ ๑ ในประกาศนี้
- “สารก่อมะเร็ง” หมายถึง สารปนเปื้อนตามที่ระบุในกฎกระทรวงควบคุมการปนเปื้อนในดินและน้ำใต้ดินภายในบริเวณโรงงาน พ.ศ. ๒๕๕๙ ที่เกี่ยวข้องกับการเกิดมะเร็งในคน ตามที่กำหนดไว้ ดังนี้
- (๑) องค์การวิจัยระหว่างประเทศเกี่ยวกับโรคมะเร็ง (International Agency for Research on Cancer - IARC) ซึ่งได้แก่สารในกลุ่ม ๑ (Group 1) กลุ่ม ๒เอ (Group 2A) และกลุ่ม ๒บี (Group 2B) หรือ
- (๒) องค์การพิทักษ์สิ่งแวดล้อมแห่งประเทศสหรัฐอเมริกา (United States Environmental Protection Agency - U.S. EPA) ซึ่งได้แก่สารในกลุ่ม เอ (Group A) กลุ่ม บี (Group B) และกลุ่ม ซี (Group C)
- “สารไม่ก่อมะเร็ง” หมายถึง สารปนเปื้อนตามที่ระบุในกฎกระทรวงควบคุมการปนเปื้อนในดินและน้ำใต้ดินภายในบริเวณโรงงาน พ.ศ. ๒๕๕๙ ที่มีค่าการรับค่าพิษวิทยาพื้นฐาน ได้แก่ Reference Dose
- “ค่าความเสี่ยง” หมายถึง ระดับความเสี่ยงต่อสุขภาพที่ยอมรับได้จากการรับสารไม่ก่อมะเร็ง และระดับความเสี่ยงที่ยอมรับได้ต่อการเกิดมะเร็งในคนจากการรับสารก่อมะเร็ง เพื่อใช้อ้างอิงในการคำนวณเกณฑ์การปนเปื้อน
- ข้อ ๒ การคำนวณเกณฑ์การปนเปื้อนในดินและน้ำใต้ดินให้ใช้ค่าความเสี่ยงอ้างอิง ดังนี้
- (๑) ค่า 10^๐ สำหรับสารก่อมะเร็งในกลุ่ม ๑ ตาม IARC กำหนดหรือ กลุ่ม เอ (Group A) ตาม U.S. EPA กำหนด

(๒) ค่า 10^{-5} สำหรับสารก่อมะเร็งในกลุ่ม ๒เอ (Group 2A) และกลุ่ม ๒บี (Group 2B) ตาม IARC กำหนด หรือกลุ่ม บี (Group B) และกลุ่ม ซี (Group C) ตาม U.S. EPA กำหนด

(๓) ค่า ๑.๐ สำหรับสารไม่ก่อมะเร็ง

ข้อ ๓ สารปนเปื้อนภายในบริเวณโรงงานตามภาคผนวก ๑ ห้ายประกาศนี้ต้องไม่สูงกว่าเกณฑ์การปนเปื้อนในดินและน้ำใต้ดินที่คำนวณจากค่าความเสี่ยงที่ใช้อ้างอิงในข้อ ๒ ตามรายละเอียดในภาคผนวกที่ ๑ ห้ายประกาศนี้

สารปนเปื้อนใดที่ไม่ปรากฏในเกณฑ์การปนเปื้อนในดินและน้ำใต้ดินตามภาคผนวกที่ ๑ ห้ายประกาศนี้ ให้ทำการคำนวณเกณฑ์การปนเปื้อนในดินและน้ำใต้ดินตามภาคผนวกที่ ๒ ห้ายประกาศนี้

ข้อ ๔ ให้ผู้ประกอบการโรงงานตามบัญชีท้ายกฎกระทรวงควบคุมการปนเปื้อนในดินและน้ำใต้ดินภายในบริเวณโรงงาน พ.ศ. ๒๕๕๙ แจ้งข้อมูลของสารเคมีที่ใช้หรือเก็บรักษาภายในบริเวณโรงงาน แผนผังแสดงจุดเก็บตัวอย่างและบ่อสังเกตรณ และข้อมูลอื่นที่จำเป็นตามภาคผนวกที่ ๓ ห้ายประกาศนี้ ต่อกรมโรงงานอุตสาหกรรมหรือสำนักงานอุตสาหกรรมจังหวัดที่โรงงานตั้งอยู่ภายในหนึ่งร้อยแปดสิบวัน นับแต่วันเริ่มประกอบกิจการโรงงาน กรณีที่ได้รับใบอนุญาตประกอบกิจการโรงงานมาก่อนวันที่ประกาศนี้มีผลใช้บังคับ ให้ยื่นข้อมูลและแผนผังดังกล่าวข้างต้นภายในหนึ่งร้อยแปดสิบวันนับแต่วันที่ประกาศนี้มีผลใช้บังคับและให้ผู้ประกอบกิจการโรงงานทั้งสองกรณีข้างต้น แจ้งข้อมูลและแผนผังครั้งต่อไปพร้อมกับการขอต่ออายุใบอนุญาตประกอบกิจการโรงงานทุกครั้ง

ผู้ประกอบการโรงงานตามวรรคหนึ่งต้องจัดทำรายงานเพิ่มเติมเกี่ยวกับข้อมูลและแผนผังตามวรรคหนึ่ง ยื่นต่อกรมโรงงานอุตสาหกรรมหรือสำนักงานอุตสาหกรรมจังหวัดที่โรงงานตั้งอยู่ทุกครั้งที่มีการเปลี่ยนแปลงหรือเพิ่มเติมการใช้สารปนเปื้อนภายในบริเวณโรงงาน เพื่อให้พนักงานเจ้าหน้าที่พิจารณาให้ความเห็นชอบ

ข้อ ๕ การจัดทำรายงานผลการตรวจสอบคุณภาพดินและน้ำใต้ดินที่ผู้ประกอบการโรงงานตามข้อ ๔ และข้อ ๕ ของกฎกระทรวงควบคุมการปนเปื้อนในดินและน้ำใต้ดินภายในบริเวณโรงงาน พ.ศ. ๒๕๕๙ จะต้องยื่นต่อกรมโรงงานอุตสาหกรรมหรือสำนักงานอุตสาหกรรมจังหวัดที่โรงงานตั้งอยู่ให้เป็นไปตามแบบในภาคผนวกที่ ๔ ห้ายประกาศนี้

ข้อ ๖ การจัดทำรายงานเสนอมาตรการควบคุมการปนเปื้อนในดินและน้ำใต้ดินและมาตรการลดการปนเปื้อนในดินและน้ำใต้ดินให้ไม่สูงกว่าเกณฑ์การปนเปื้อนในดินและน้ำใต้ดิน ในกรณีที่มีปรากฏตามรายงานผลการตรวจสอบคุณภาพดินและน้ำใต้ดินว่า การปนเปื้อนในดินและน้ำใต้ดินโรงงานใดสูงกว่าเกณฑ์การปนเปื้อนในดินและน้ำใต้ดินตามข้อ ๑๐ แห่งกฎกระทรวงควบคุมการปนเปื้อนในดินและน้ำใต้ดินภายในบริเวณโรงงาน พ.ศ. ๒๕๕๙ ให้เป็นไปตามแบบที่กำหนดในภาคผนวกที่ ๕ ห้ายประกาศนี้

ข้อ ๗ วิธีการตรวจสอบคุณภาพดินและน้ำใต้ดินภายในบริเวณโรงงานให้ดำเนินการ ดังนี้

(๑) การตรวจสอบคุณภาพดินให้ใช้วิธี Test Methods of Evaluating Solid Waste, Physical/Chemical Methods (SW-846) ขององค์การพิทักษ์สิ่งแวดล้อมแห่งประเทศสหรัฐอเมริกา (United States Environmental Protection Agency) หรือวิธีอื่นที่กรมโรงงานอุตสาหกรรมเห็นชอบ

(๒) การตรวจสอบคุณภาพน้ำใต้ดินให้ใช้วิธี Standard Methods for the Examination of Water and Wastewater ซึ่งสมาคมสุขภาพของประชาชนอเมริกัน (American Public Health Association – APHA) สมาคมการประปาแห่งสหรัฐอเมริกา (American Water Works Association) และ Water Environment Federation ของสหรัฐอเมริการ่วมกันกำหนด หรือวิธีอื่นที่กรมโรงงานอุตสาหกรรมเห็นชอบ

หลักเกณฑ์การตรวจสอบคุณภาพดินและน้ำใต้ดินภายในบริเวณโรงงานให้เป็นไปตามภาคผนวกที่ ๖ ห้ายประกาศนี้

ข้อ ๘ การตรวจสอบคุณภาพดินและน้ำใต้ดินต้องมีกรเก็บตัวอย่างดินและน้ำใต้ดินตามคู่มือที่อธิบดีกรมโรงงานอุตสาหกรรมกำหนดโดยประกาศในราชกิจจานุเบกษา

ข้อ ๙ กรณีที่ผู้ประกอบการโรงงานตามบัญชีท้ายกฎกระทรวงควบคุมการปนเปื้อนในดินและน้ำใต้ดินภายในบริเวณโรงงาน พ.ศ. ๒๕๕๙ เห็นว่าโรงงานของตนไม่มีกิจกรรมหรือไม่มีการใช้หรือเก็บรักษาสารเคมี ของเสีย หรือสิ่งอื่นใดภายในบริเวณโรงงาน ซึ่งอาจก่อให้เกิดอันตรายต่อสุขภาพอนามัย และสิ่งแวดล้อมและอาจก่อให้เกิดการปนเปื้อนในดินและน้ำใต้ดิน ผู้ประกอบการโรงงานอาจแสดงเหตุผลโดยแจ้งเป็นหนังสือต่อกรมโรงงานอุตสาหกรรมหรือสำนักงานอุตสาหกรรมจังหวัดที่โรงงานตั้งอยู่ เพื่อขอไม่ดำเนินการเก็บตัวอย่างดินและน้ำใต้ดิน และให้ถือว่ากรแจ้งดังกล่าวเป็นการตรวจสอบคุณภาพดินและน้ำใต้ดิน และจัดทำรายงานผลการตรวจสอบคุณภาพดินและน้ำใต้ดินตามกฎกระทรวงควบคุมการปนเปื้อนในดินและน้ำใต้ดินภายในบริเวณโรงงาน พ.ศ. ๒๕๕๙ ทั้งนี้ กรมโรงงานอุตสาหกรรมหรือสำนักงานอุตสาหกรรมจังหวัดแล้วแต่กรณี อาจตรวจสอบความถูกต้องของการแจ้งดังกล่าวภายหลังได้

ในกรณีที่การแจ้งในวรรคหนึ่งไม่ถูกต้องตามความเป็นจริง ให้ถือว่าผู้ประกอบการโรงงานนั้นไม่ได้จัดทำกรตรวจสอบคุณภาพดินและน้ำใต้ดิน และไม่ได้จัดทำรายงานผลการตรวจสอบคุณภาพดินและน้ำใต้ดินตามกฎกระทรวงควบคุมการปนเปื้อนในดินและน้ำใต้ดินภายในบริเวณโรงงาน พ.ศ. ๒๕๕๙

ข้อ ๑๐ เพื่อประโยชน์ในการดำเนินการตามกฎกระทรวงควบคุมการปนเปื้อนในดินและน้ำใต้ดินภายในบริเวณโรงงาน พ.ศ. ๒๕๕๙ ผู้ประกอบการโรงงานตามบัญชีท้ายกฎกระทรวงดังกล่าวต้องแสดงข้อมูลได้ว่าตนเองได้ดำเนินการติดตั้งบ่อสังเกตรณสำหรับการตรวจวิเคราะห์ดินและน้ำใต้ดินภายในบริเวณโรงงาน ซึ่งประกอบด้วยบ่อสองประเภท คือ บ่อที่อยู่ในตำแหน่งเหนือน้ำเพื่อใช้เป็นบ่ออ้างอิง (Up-gradient) และบ่อที่ายน้ำเพื่อใช้ในการติดตามตรวจสอบการปนเปื้อนจากกระบวนการ (Down-gradient) โดยให้ครอบคลุมพื้นที่โรงงานที่มีศักยภาพก่อให้เกิดการปนเปื้อนแล้ว

ข้อ ๑๑ การดำเนินการตามข้อ ๑๐ หากระดับน้ำใต้ดินเฉลี่ยในพื้นที่สถานประกอบการโรงงานอยู่ลึกจากผิวดินเกินกว่าสิบห้าเมตร และพิสูจน์โดยวิธีการที่ยอมรับได้ว่ามีชั้นหินซึ่งอยู่ใต้พื้นที่โรงงานจนไม่สามารถเจาะดินและทำการติดตั้งบ่อสังเกตรณเพื่อเก็บตัวอย่างน้ำใต้ดินได้ด้วยวิธีการปกติให้ผู้ประกอบการโรงงานเก็บตัวอย่างดินชั้นบนก่อน ถ้าพบว่าดินชั้นบนดังกล่าวมีสารปนเปื้อนเกินกว่าเกณฑ์

การปนเปื้อนในดิน ผู้ประกอบกิจการโรงงานต้องดำเนินการตรวจสอบคุณภาพดินและน้ำใต้ดินภายในบริเวณโรงงาน โดยละเอียดต่อไปทันที

ข้อ ๑๒ การติดตั้งบ่อสังเกตการณ์ตามข้อ ๑๐ จะต้องให้มีระดับความลึกของบ่อจากระดับน้ำใต้ดินลงไปมากพอเพื่อให้มีปริมาณน้ำใต้ดินอยู่ในบ่อดังกล่าวเพียงพอเพื่อดำเนินการเก็บตัวอย่างน้ำใต้ดินได้

ข้อ ๑๓ เพื่อเป็นประโยชน์ในการดำเนินการตามข้อ ๑๐

(๑) ในกรณีที่ผู้ประกอบกิจการโรงงาน มีการติดตั้งบ่อสังเกตการณ์ก่อนประกาศนี้ใช้บังคับ ถ้าตำแหน่งและความลึกของบ่อสังเกตการณ์ดังกล่าวสอดคล้องกับวัตถุประสงค์ของประกาศนี้ ผู้ประกอบกิจการโรงงานอาจใช้บ่อสังเกตการณ์นั้นเก็บตัวอย่างน้ำใต้ดินก็ได้

(๒) ผู้ประกอบกิจการโรงงานอาจใช้บ่อสังเกตการณ์ที่อยู่นอกพื้นที่โรงงานของตนเป็นบ่อสังเกตการณ์ที่ใช้เป็นบ่ออ้างอิง (Up-gradient) โดยไม่ต้องติดตั้งบ่อสังเกตการณ์เพิ่มเติมก็ได้ หากบ่อดังกล่าวมีตำแหน่ง ความลึกและมีแนวของทิศทางการไหลของน้ำใต้ดินที่เหมาะสมและผู้ประกอบกิจการโรงงานสามารถเข้าไปเก็บตัวอย่างหรือแสดงผลวิเคราะห์ที่สอดคล้องกับวัตถุประสงค์ของประกาศนี้ได้

ประกาศนี้ให้ใช้บังคับตั้งแต่วันถัดจากวันประกาศในราชกิจจานุเบกษาเป็นต้นไป

ประกาศ ณ วันที่ ๓๑ ตุลาคม พ.ศ. ๒๕๕๙

อรรถกา สิบญะเรือง
รัฐมนตรีว่าการกระทรวงอุตสาหกรรม

ภาคผนวกที่ ๑
ตารางเกณฑ์การปนเปื้อนในดินและน้ำใต้ดินภายในบริเวณโรงงาน

| ลำดับที่ | ชื่อสาร | เลขทะเบียน ซีไอเอส (CAS No.) | เกณฑ์การปนเปื้อน | |
|----------|---|--------------------------------------|------------------|-----------------------|
| | | | ดิน (มก./กก.) | น้ำใต้ดิน (มก./ล.) |
| ๑ | อะซีแนฟทีน (Acenaphthene) | ๘๓-๓๒-๙ | ๑,๐๐๐ | ๑๔๐ |
| ๒ | อะซีโตน (Acetone) หรือ ๒-โพรพาโนน (2-Propanone) | ๖๗-๖๕-๑ | ๑,๐๐๐ | ๒๓๐ |
| ๓ | อัลดริน (Aldrin) | ๓๐๙-๐๐-๒ | ๐.๑ | ๐.๐๐๓ |
| ๔ | แอนทราซีน (Anthracene) | ๑๒๐-๑๒-๗ | ๑,๐๐๐ | ๗๒ |
| ๕ | แอนติโมนี (Antimony) | ๗๔๔๐-๓๖-๐ | ๑,๐๐๐ | ๑.๐ |
| ๖ | อาร์เซนิก หรือสารหนู (Arsenic) | ๗๔๔๐-๓๘-๒ | ๒๗ | ๐.๑ |
| ๗ | แอสเบสตอส (Asbestos*) | ๑๓๓๒-๒๑-๔ | ๑.๐ | - |
| ๘ | อะทราซีน (Atrazine) | ๑๙๑๒-๒๔-๙ | ๑๑๐ | ๐.๐๒ |
| ๙ | แบเรียม (Barium) | ๗๔๔๐-๓๙-๓ | ๑,๐๐๐ | ๑๖๐ |
| ๑๐ | เบนโซ(เอ)แอนทราซีน (Benz(a)anthracene) | ๕๖-๕๕-๓ | ๕.๕ | ๐.๐๑ |
| ๑๑ | เบนซีน (Benzene) | ๗๑-๔๓-๒ | ๑๕ | ๐.๒ |
| ๑๒ | เบนโซ(บี)ฟลูออแรนซีน Benzo(b)fluoranthene | ๒๐๕-๙๙-๒ | ๒.๒ | ๐.๑ |
| ๑๓ | เบนโซ(เค)ฟลูออแรนซีน Benzo(k)fluoranthene | ๒๐๗-๐๘-๙ | ๒๒ | ๐.๗ |
| ๑๔ | กรดเบนโซอิก (Benzoic acid) | ๖๕-๘๕-๐ | ๑,๐๐๐ | ๑๐๐ |
| ๑๕ | เบนโซ(เอ)ไพรีน (Benzo(a)pyrene) | ๕๐-๓๒-๘ | ๒.๙ | ๐.๐๑ |
| ๑๖ | เบนโซ(จี,อี,พี)เพอรีลีน (Benzo[g,h,i]perylene) | ๑๙๑-๒๔-๒ | ๑,๐๐๐ | ๗๒ |
| ๑๗ | เบริลเลียม (Beryllium) | ๗๔๔๐-๔๑-๗ | ๑๓ | ๐.๐๑ |
| ๑๘ | บิส(๒-คลอโรเอทิล)อีเธอร์ (Bis(2-chloroethyl)ether) | ๑๑๑-๔๔-๔ | ๕๒ | ๐.๐๔ |
| ๑๙ | บิส(๒-เอทิลเฮกซิล)ฟทาเลท (Bis(2-ethylhexyl)phthalate) | ๑๑๗-๘๑-๗ | ๑๑๗ | ๓.๕ |
| ๒๐ | โบรมไคคลอโรมีเทน (Bromodichloromethane) | ๗๕-๒๗-๔ | ๔๒๖ | ๐.๘ |
| ๒๑ | โบรมิฟอร์ม (Bromoform) หรือ ไตรโบรม มีเทน(Tribromomethane) | ๗๕-๒๕-๒ | ๑,๐๐๐ | ๖.๐ |

| ลำดับที่ | ชื่อสาร | เลขทะเบียน ซีเอส (CAS No.) | เกณฑ์การปนเปื้อน | |
|----------|--|------------------------------------|------------------|-----------------------|
| | | | ดิน (มก./กก.) | น้ำใต้ดิน (มก./ล.) |
| ๒๒ | บิวทานอล (Butanol) | ๗๑-๓๖-๓ | ๑,๐๐๐ | ๒๔๐ |
| ๒๓ | บิวทิลเบนซิลฟทาเลท (Butyl benzyl phthalate) | ๘๕-๖๘-๗ | ๐.๓ | ๔๘ |
| ๒๔ | แคดเมียม (Cadmium) | ๗๔๔๐-๔๓-๔ | ๘๑๐ | ๒.๐ |
| ๒๕ | คาร์บาโซล (Carbazole) | ๘๖-๗๔-๘ | ๘๒ | ๒.๐ |
| ๒๖ | คาร์บอนไดซัลไฟด์ (Carbon disulfide) | ๗๕-๑๕-๐ | ๓๐ | ๔.๐ |
| ๒๗ | คาร์บอนเตตระคลอไรด์ (Carbon tetrachloride) | ๕๖-๒๓-๕ | ๕.๓ | ๐.๔ |
| ๒๘ | คลอร์เดน (Chlordane) | ๕๗-๗๔-๔ | ๑๑๐ | ๐.๐๔ |
| ๒๙ | พาราคลอโรอะนิลีน (p - Chloroaniline) | ๑๐๖-๔๗-๘ | ๓๒๕ | ๙.๕ |
| ๓๐ | คลอโรเบนซีน (Chlorobenzene) | ๑๐๘-๙๐-๗ | ๔๖๐ | ๔๘ |
| ๓๑ | คลอโรไดโบรมมีเทน (Chlorodibromomethane) | ๑๒๔-๔๘-๑ | ๒๐ | ๐.๖ |
| ๓๒ | คลอโรฟอร์ม (Chloroform) | ๖๗-๖๖-๓ | ๑,๐๐๐ | ๘.๐ |
| ๓๓ | ๒-คลอโรฟีนอล (2-Chlorophenol) | ๙๕-๕๗-๘ | ๔๒๐ | ๑๒ |
| ๓๔ | โครเมียม (Chromium) | ๗๔๔๐-๔๗-๓ | ๖๔๐ | ๖.๐ |
| ๓๕ | โครเมียม (III) (Chromium (III)) | ๑๖๐๖๕-๘๓-๑ | ๑,๐๐๐ | ๔๐ |
| ๓๖ | โครเมียม (VI) (Chromium (VI)) | ๑๘๕๔๐-๒๙-๔ | ๖๔๐ | ๖.๐ |
| ๓๗ | โครซีน (Chrysene) | ๒๑๘-๐๑-๔ | ๒๒๐ | ๗.๐ |
| ๓๘ | ไซยาไนด์ (Cyanide) | ๕๗-๑๒-๕ | ๓๕ | ๕.๐ |
| ๓๙ | ๒,๔-ดี (2,4-D) | ๙๔-๗๕-๗ | ๑๒,๐๐๐ | ๑๒ |
| ๔๐ | ดีดีดี (DDD) | ๗๑-๕๔-๘ | ๗.๐ | ๐.๒ |
| ๔๑ | ดีดีอี (DDE) | ๗๑-๕๕-๙ | ๐.๐๐๑ | ๐.๑ |
| ๔๒ | ดีดีที (DDT) | ๕๐-๒๙-๓ | ๑๒๐ | ๐.๑ |
| ๔๓ | ไดเบนซ(เอ,เอช)แอนทราซีน Dibenz(a,h)anthracene | ๕๓-๗๐-๓ | ๐.๒๒ | ๐.๐๑ |
| ๔๔ | ไดนอร์มอลบิวทิลฟทาเลท (Di-n-butyl phthalate) | ๘๕-๗๔-๒ | ๑,๐๐๐ | ๒๔ |
| ๔๕ | ๑,๒-ไดคลอโรเบนซีน (1,2-Dichlorobenzene) | ๙๕-๕๐-๑ | ๑,๐๐๐ | ๒๑ |
| ๔๖ | ๑,๓-ไดคลอโรเบนซีน (1,3-Dichlorobenzene) | ๕๔๑-๗๓-๑ | ๑,๐๐๐ | ๒๑ |
| ๔๗ | ๑,๔-ไดคลอโรเบนซีน (1,4-Dichlorobenzene) | ๑๐๖-๔๖-๗ | ๑,๐๐๐ | ๐.๒ |

| ลำดับที่ | ชื่อสาร | เลขทะเบียน ซีเอส (CAS No.) | เกณฑ์การปนเปื้อน | |
|----------|---|------------------------------------|------------------|-----------------------|
| | | | ดิน (มก./กก.) | น้ำใต้ดิน (มก./ล.) |
| ๔๘ | ๓,๓-ไดคลอโรเบนซิดีน (3,3-Dichlorobenzidine) | ๙๑-๙๔-๑ | ๔.๐ | ๐.๑ |
| ๔๙ | ๑,๑-ไดคลอโรอีเทน (1,1-Dichloroethane) | ๗๕-๓๕-๓ | ๑,๐๐๐ | ๒๔ |
| ๕๐ | ๑,๒-ไดคลอโรอีเทน (1,2-Dichloroethane) | ๑๐๗-๐๖-๒ | ๗.๖ | ๐.๕ |
| ๕๑ | ๑,๑-ไดคลอโรเอทิลีน (1,1-Dichloroethylene) | ๗๕-๓๕-๔ | ๑.๒ | ๐.๑ |
| ๕๒ | ซิส-๑,๒-ไดคลอโรเอทิลีน (cis-1,2-Dichloroethylene) | ๑๕๖-๕๙-๒ | ๑๕๐ | ๒.๐ |
| ๕๓ | ทราน-๑,๒-ไดคลอโรเอทิลีน (trans-1,2-Dichloroethylene) | ๑๕๖-๖๐-๕ | ๒๑๐ | ๕.๐ |
| ๕๔ | ๒,๔-ไดคลอโรฟีนอล (2,4-Dichlorophenol) | ๑๒๐-๘๓-๒ | ๒๕๔ | ๗.๒ |
| ๕๕ | ๑,๒-ไดคลอโรโพรเพน (1,2-Dichloropropane) | ๗๘-๘๗-๕ | ๙๒ | ๐.๗ |
| ๕๖ | ๑,๓-ไดคลอโรโพรเพน (1,3-Dichloropropane) | ๑๔๒-๒๘-๙ | ๔๖๒ | ๗๒ |
| ๕๗ | ๑,๓-ไดคลอโรโพรเพน (1,3-Dichloropropene) | ๕๔๒-๗๕-๖ | ๑๓ | ๐.๓ |
| ๕๘ | ดีลดริน (Dieldrin) | ๖๐-๕๗-๑ | ๑.๕ | ๐.๐๐๓ |
| ๕๙ | ไดเอทิลฟทาเลท (Diethyl phthalate) | ๘๔-๖๖-๒ | ๑,๐๐๐ | ๓๐ |
| ๖๐ | ๒,๔-ไดเมทิลฟีนอล (2,4-Dimethylphenol) | ๑๐๕-๖๗-๙ | ๑,๐๐๐ | ๔๘ |
| ๖๑ | ๒,๔-ไดไนโตรฟีนอล (2,4-Dinitrophenol) | ๕๑๑-๒๘-๕ | ๑๖๒ | ๕.๐ |
| ๖๒ | ๒,๔-ไดไนโตรโทลูเอิน (2,4-Dinitrotoluene) | ๑๒๑-๑๔-๒ | ๒.๕ | ๐.๑ |
| ๖๓ | ๒,๖-ไดไนโตรโทลูเอิน (2,6-Dinitrotoluene) | ๖๐๖-๒๐-๒ | ๒.๕ | ๐.๑ |
| ๖๔ | ไดนอร์มอลออกทิลฟทาเลท (Di-n-octyl phthalate) | ๑๑๗-๘๔-๐ | ๑,๐๐๐ | ๔๘ |
| ๖๕ | เอนโดซัลแฟน (Endosulfan) | ๑๑๕-๒๙-๗ | ๔๘๕ | ๑๔ |
| ๖๖ | เอนดริน (Endrin) | ๗๒-๒๐-๘ | ๒๕ | ๑.๐ |
| ๖๗ | เอทิลเบนซีน (Ethylbenzene) | ๑๐๐-๔๑-๔ | ๒๓๐ | ๒.๐ |
| ๖๘ | ฟลูออแรนทีน (Fluoranthene) | ๒๐๖-๔๔-๐ | ๑,๐๐๐ | ๔๘ |
| ๖๙ | ฟลูออรีน (Fluorene) | ๘๖-๗๓-๗ | ๑,๐๐๐ | ๔๘ |
| ๗๐ | เฮปตาคลอ (Heptachlor) | ๗๖-๔๔-๘ | ๕.๕ | ๐.๐๑ |
| ๗๑ | เฮปตาคลอ อีพอกไซด์ (Heptachlor epoxide) | ๑๐๒๔-๕๗-๓ | ๒.๗ | ๐.๐๑ |
| ๗๒ | เฮกซะคลอโรเบนซีน (Hexachlorobenzene) | ๑๑๘-๗๔-๑ | ๑.๐ | ๐.๐๓ |
| ๗๓ | เฮกซะคลอโร-๑,๓-บิวตาไดเ็น (Hexachloro-1,3-butadiene) | ๘๗-๖๘-๓ | ๒๑ | ๐.๕ |
| ๗๔ | เฮกซะเฮกเซน (n-Hexane) | ๑๑๐-๕๔-๓ | ๑,๐๐๐ | ๑๑ |

| ลำดับที่ | ชื่อสาร | เลขทะเบียน ซีเอส (CAS No.) | เกณฑ์การปนเปื้อน | |
|----------|---|------------------------------------|------------------|-----------------------|
| | | | ดิน (มก./กก.) | น้ำใต้ดิน (มก./ล.) |
| ๗๕ | อัลฟา-เอชซีเอช (α-HCH) หรืออัลฟา-บีเอชซี (α-BHC) | ๓๑๙-๘๔-๖ | ๐.๓ | ๐.๐๑ |
| ๗๖ | เบตา-เอชซีเอช (β-HCH) หรือเบตา- บีเอชซี (β-BHC) | ๓๑๙-๘๕-๗ | ๐.๙ | ๐.๐๓ |
| ๗๗ | แกมมา-เอชซีเอช (γ-HCH) หรือ ลินเดน (Lindane) | ๕๘-๘๙-๙ | ๒๙ | ๐.๐๔ |
| ๗๘ | เฮกซะคลอโรไซโคลเพนตาไดเอิน (Hexachlorocyclopentadiene) | ๗๗-๔๗-๔ | ๑.๖ | ๘.๐ |
| ๗๙ | เฮกซะคลอโรอีเทน (Hexachloroethane) | ๖๗-๗๒-๑ | ๑๑๗ | ๒.๐ |
| ๘๐ | อินดีโน (๑,๒,๓-ซีดี)ไพรีน (Indeno(1,2,3-cd) pyrene | ๑๙๓-๓๙-๕ | ๒.๒ | ๐.๑ |
| ๘๑ | ไอโซฟอรอน (Isophorone) | ๗๘-๕๙-๑ | ๑,๐๐๐ | ๕๑ |
| ๘๒ | เลด หรือ ตะกั่ว (Lead) | ๗๔๓๙-๙๒-๑ | ๗๕๐ | ๔.๐ |
| ๘๓ | แมงกานีส (Manganese) | ๗๔๓๙-๙๖-๕ | ๓๒,๐๐๐ | ๓๓ |
| ๘๔ | เมอร์คิวรี หรือ ปอทท (Mercury) | ๗๔๓๙-๙๗-๖ | ๖๑๐ | ๐.๗ |
| ๘๕ | เมทานอล (Methanol) | ๖๗-๕๖-๑ | ๑,๐๐๐ | ๖๐ |
| ๘๖ | เมทอกซีคลอไรด์ (Methoxychlor) | ๗๒-๔๓-๕ | ๔๑๖ | ๑๒ |
| ๘๗ | เมทิลโบรมไนด์ (Methyl bromide) | ๗๔-๘๓-๙ | ๑๑๖ | ๓.๐ |
| ๘๘ | เมทิลีนคลอไรด์ (Methylene chloride) หรือ ไดคลอโรมีเทน (Dichloromethane) | ๗๕-๐๙-๒ | ๒๑๐ | ๖.๐ |
| ๘๙ | ๒-เมทิลฟีนอล (2-methylphenol) หรือ ออร์โธ-ครีซอล (o-cresol) | ๙๕-๔๘-๗ | ๑,๐๐๐ | ๙.๕ |
| ๙๐ | ๒-เมทิลแนฟทาเลิน (2-Methylnaphthalene) | ๙๑-๕๗-๖ | ๑,๐๐๐ | ๖๐ |
| ๙๑ | เมทิล เติร์ท-บิวทิล อีเทอร์ (Methyl tert-butyl ether) | ๑๖๓๔-๐๔-๔ | ๑,๐๐๐ | ๒๔ |
| ๙๒ | แนฟทาเลิน (Naphthalene) | ๙๑-๒๐-๓ | ๑,๐๐๐ | ๔๘ |
| ๙๓ | นิกเกิล (Nickel) | ๗๔๔๐-๐๒-๐ | ๔๑,๐๐๐ | ๕.๐ |
| ๙๔ | ไนโตรเบนซีน (Nitrobenzene) | ๙๘-๙๕-๓ | ๔๖ | ๑.๒ |
| ๙๕ | เอน-ไนโตรโซไดฟีนีลลามีน (N-Nitrosodiphenylamine) | ๘๖-๓๐-๖ | ๓๓๕ | ๑๐ |
| ๙๖ | เอ็น-ไนโตรโซได-เอ็น-โพรพิลเอมีน (N-Nitrosodi-n-propylamine) | ๖๒๑-๖๔-๗ | ๐.๒ | ๐.๐๑ |

| ลำดับที่ | ชื่อสาร | เลขทะเบียน ซีเอส (CAS No.) | เกณฑ์การปนเปื้อน | |
|----------|--|------------------------------------|------------------|-----------------------|
| | | | ดิน (มก./กก.) | น้ำใต้ดิน (มก./ล.) |
| ๙๗ | โพลีคลอรีเนตเต็ดไบฟีนีลส์ (Polychlorinated Biphenyls) หรือ พีซีบี (PCB) | ๑๓๓๖-๓๖-๓ | ๑๐ | ๐.๑ |
| ๙๘ | เพนตะคลอโรฟีนอล (Pentachlorophenol) | ๘๗-๘๖-๕ | ๑๑๐ | ๐.๒ |
| ๙๙ | ฟีนแอนทรีน (Phenanthrene) | ๘๕-๐๑-๘ | ๑,๐๐๐ | ๗๒ |
| ๑๐๐ | ฟีนอล (Phenol) | ๑๐๘-๙๕-๒ | ๑,๐๐๐ | ๗๒ |
| ๑๐๑ | ไพรีน (Pyrene) | ๑๒๙-๐๐-๐ | ๑,๐๐๐ | ๗๒ |
| ๑๐๒ | ซีลีเนียม (Selenium) | ๗๗๘๒-๔๙-๒ | ๑๐,๐๐๐ | ๑๒ |
| ๑๐๓ | ซิลเวอร์ (Silver) | ๗๔๔๐-๒๒-๔ | ๑,๐๐๐ | ๑๒ |
| ๑๐๔ | สไตรีน (Styrene) | ๑๐๐-๔๒-๕ | ๑,๗๐๐ | ๒๔ |
| ๑๐๕ | ๑,๑,๒,๒-เตตระคลอโรอีเทน (1,1,2,2-Tetrachloroethane) | ๗๙-๓๔-๕ | ๘๐ | ๐.๒ |
| ๑๐๖ | เตตระคลอโรเอทิลีน (Tetrachloroethylene) หรือ เปอร์คลอโรเอทิลีน (Perchloroethylene) | ๑๒๗-๑๘-๔ | ๑๙๐ | ๐.๙ |
| ๑๐๗ | โทลูอีน (Toluene) | ๑๐๘-๘๘-๓ | ๕๒๐ | ๕.๐ |
| ๑๐๘ | ท็อกซาฟีน (Toxaphene) | ๘๐๐๑-๓๕-๒ | ๑.๕ | ๐.๐๔ |
| ๑๐๙ | ทีพีเอช (คาร์บอน _๕ -คาร์บอน _{๑๐}) (TPH (C ₅ – C _{๑๐})) หรือโททอลปิโตรเลียมไฮโดรคาร์บอน (คาร์บอน _๕ -คาร์บอน _{๑๐}) (Total Petroleum Hydrocarbon (C ₅ – C _{๑๐})) | - | ๒๕ | ๑.๔ |
| ๑๑๐ | ทีพีเอช (คาร์บอน _๘ - คาร์บอน _{๑๖}) (TPH (C _๘ – C ₁₆)) หรือ โททอลปิโตรเลียมไฮโดรคาร์บอน (คาร์บอน _๘ - คาร์บอน _{๑๖}) (Total Petroleum Hydrocarbon (C _๘ – C ₁₆)) | - | ๒๕ | ๑.๗ |
| ๑๑๑ | ทีพีเอช (คาร์บอน _{>๑๖} – คาร์บอน _{๓๕}) (TPH (C ₁₆ -C ₃₅)) หรือโททอลปิโตรเลียมไฮโดรคาร์บอน (คาร์บอน _{>๑๖} – คาร์บอน _{๓๕}) (Total Petroleum Hydrocarbon (C ₁₆ – C ₃₅)) | - | ๘.๐ | ๐.๑ |
| ๑๑๒ | ๑,๒,๔-ไตรคลอโรเบนซีน (1,2,4-Trichlorobenzene) | ๑๒๐-๘๒-๑ | ๑,๐๐๐ | ๒๔ |
| ๑๑๓ | ๑,๑,๑-ไตรคลอโรอีเทน (1,1,1-Trichloroethane) | ๗๑-๕๕-๖ | ๑,๔๐๐ | ๐.๒ |

| ลำดับที่ | ชื่อสาร | เลขทะเบียน ซีเอส (CAS No.) | เกณฑ์การปนเปื้อน | |
|----------|---|------------------------------------|------------------|-----------------------|
| | | | ดิน (มก./กก.) | น้ำใต้ดิน (มก./ล.) |
| ๑๑๔ | ๑,๑,๒-ไตรคลอโรอีเทน (1,1,2-Trichloroethane) | ๗๙-๐๐-๕ | ๑๙ | ๐.๘ |
| ๑๑๕ | ไตรคลอโรเอทีลีน (Trichloroethylene) | ๗๙-๐๑-๖ | ๖๑ | ๔.๔ |
| ๑๑๖ | ๒,๔,๕-ไตรคลอโรฟีนอล (2,4,5-trichlorophenol) | ๙๕-๙๕-๔ | ๑,๐๐๐ | ๒๔ |
| ๑๑๗ | ๒,๔,๖-ไตรคลอโรฟีนอล (2,4,6-Trichlorophenol) | ๘๘-๐๖-๒ | ๑๕๑ | ๔.๔ |
| ๑๑๘ | ๑,๓,๕-ไตรเมทิลเบนซีน (1,3,5-Trimethylbenzene) | ๑๐๘-๖๗-๘ | ๑๓๙ | ๑๒ |
| ๑๑๙ | วานเดียม (Vanadium) | ๗๔๔๐-๖๒-๒ | ๑,๐๐๐ | ๑๗ |
| ๑๒๐ | ไวนิลอะซิเตต (Vinyl acetate) | ๑๐๘-๐๕-๔ | ๑,๐๐๐ | ๑๑๙ |
| ๑๒๑ | ไวนิลคลอไรด์ (Vinyl chloride) หรือ คลอโรอีทีน (chloroethene) | ๗๕-๐๑-๔ | ๘.๓ | ๐.๐๓ |
| ๑๒๒ | เมทา-ไซลีน (m-Xylene) | ๑๐๘-๓๘-๓ | ๒๑๐ | ๒๔ |
| ๑๒๓ | ออโร-ไซลีน (o-Xylene) | ๙๕-๔๗-๖ | ๒๑๐ | ๒๔ |
| ๑๒๔ | พารา-ไซลีน (p-Xylene) | ๑๐๖-๔๒-๓ | ๒๑๐ | ๒๔ |
| ๑๒๕ | ไซลีน (ทั้งหมด) (Xylene (Total)) | ๑๓๓๐-๒๐-๗ | ๒๑๐ | ๒๔ |
| ๑๒๖ | ซิงค์ หรือสังกะสี (Zinc) | ๗๔๔๐-๖๖-๖ | ๑,๐๐๐ | ๑๐ |

* หน่วยเกณฑ์การปนเปื้อน คือ จำนวนเส้นใยต่อกิโลกรัม

หมายเหตุ

ในกรณีที่มีการปนเปื้อนของกรดหรือด่างให้เปรียบเทียบผลการวิเคราะห์ค่าพีเอชจากจุดเก็บตัวอย่างอย่างทันท่วงทีใช้ในการติดตามตรวจสอบการปนเปื้อนกับผลการวิเคราะห์จากจุดเก็บตัวอย่างบ่อน้ำที่ใช้เป็นบ่ออ่างอิงบนทิศทางการไหลของน้ำใต้ดินในพื้นที่ โดยค่าพีเอชที่เปลี่ยนแปลงจะต้องไม่เกินหนึ่งระดับ และไม่อยู่นอกช่วงค่าเกณฑ์อนุโลมสูงสุดของมาตรฐานคุณภาพน้ำบาดาลที่ใช้บริโภค คือ ๖.๕ - ๘.๖

ภาคผนวกที่ ๒ ๒.๑ วิธีคำนวณเกณฑ์การปนเปื้อนดินภายในบริเวณโรงงาน

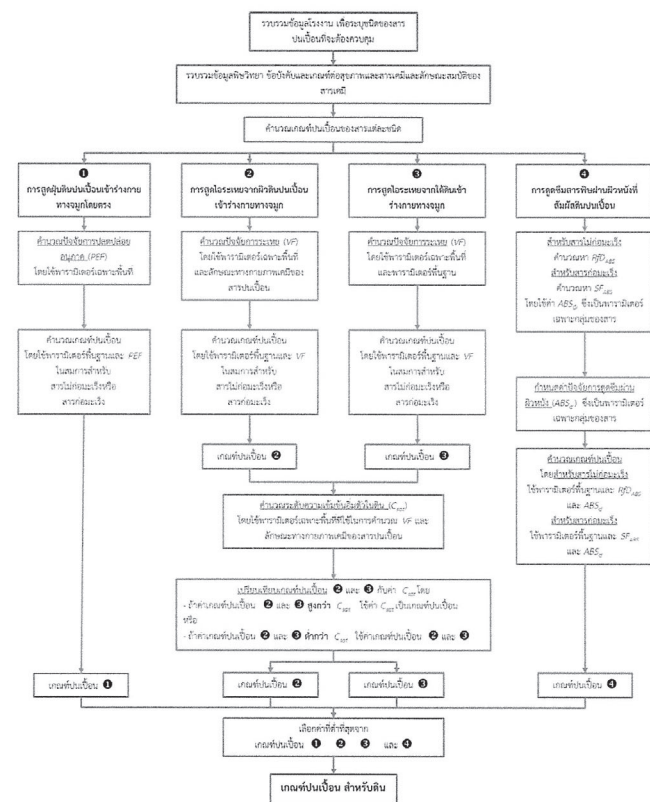

หมายเหตุ: Rf_{ABS} หรือ Dermal-Adjusted Reference Dose
 SF_{ABS} หรือ Dermal-Adjusted Cancer Slope Factor
 ABS_G หรือ Gastro-Intestinal Absorption Factor

๒.๒ วิธีคำนวณเกณฑ์การปนเปื้อนน้ำใต้ดินภายในบริเวณโรงงาน

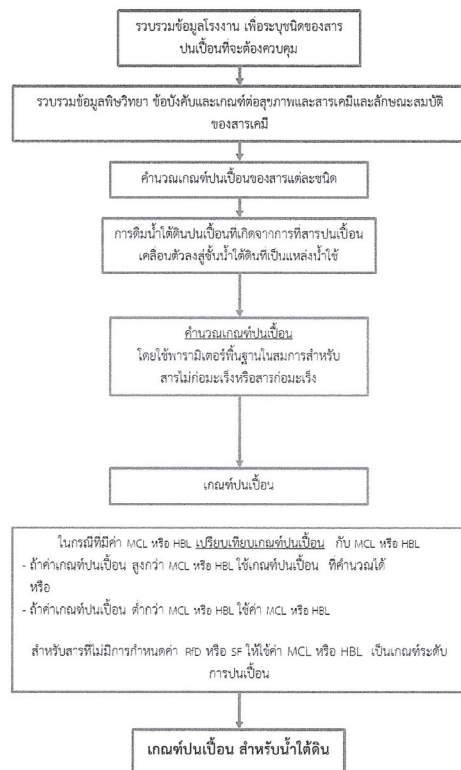

ภาคผนวกที่ ๓

๓.๑ ตารางบัญชีรายชื่อสารปนเปื้อนและการจำแนกความเป็นอันตรายของสารปนเปื้อน
ของโรงงาน.....

ข้อมูล ณ วันที่.....

[illegible]

หมายเหตุ :

- ๑) ระเทศาของข้อมูล และหาความสาคความมากกว่าที่จะแสดงไดในตารางใหจัดทาเป็นในแบบเพิ่มเติม
- ๒) กรณีเป็นสารกอมะเร็งใหระบุกลุ่มของสารกอมะเร็งด้วย และพิจารณาเฉพาะสารในกลุ่มที่เกี่ยวกับการเกิดมะเร็งในคน ดังนี้

- (๑) ตามระบบ IARC คือสารในกลุ่ม Group 1, Group 2A และ Group 2B
- (๒) ตามระบบ U.S. EPA คือสารในกลุ่ม Group A, Group B และ Group C
- ๓) หากมีสารจำนวนมากกว่าที่จะแสดงได้ในตารางให้จัดทำเป็นใบแนบเพิ่มเติม

ลงชื่อผู้แจ้งข้อมูล.....
(.....)
ตำแหน่ง.....

ลงชื่อผู้แจ้งข้อมูล.....
(.....)
ตำแหน่ง.....

แบบรายงานผลการตรวจสอบคุณภาพดินและน้ำใต้ดิน

ขอโรงงาน/บริษัท.....ทะเบียนโรงงานเลขที่.....

.....ลักษณะการประกอบกิจการ.....

รับตัวอย่างวันที่.....เดือน.....พ.ศ.

ข้อแตกต่างอย่างไร.....ข้อของปฏิติการ.....

ส่งรายงานวันที่.....เดือน.....พ.ศ.

[illegible]

ลงชื่อผู้แจ้งข้อมูล..... (.....)

วิธีการวิเคราะห์ อ้างอิงตาม :
 หมายเหตุ : หากมีสารปนเปื้อนมากกว่าที่แสดงได้บนตาราง ให้ถือว่าเป็นแบบรายงานผลการวิเคราะห์ทั้งข้อปฏิบัติ

ภาคผนวกที่ ๕

๕.๑ มาตราการควบคุมการปนเปื้อนในดินและน้ำใต้ดินและมาตรการลดการปนเปื้อนในดินและน้ำใต้ดิน
ของโรงงาน/บริษัท.....

ตรวจสอบการปนเปื้อนวันที่.....เดือน.....พ.ศ.....

ส่งรายงานวันที่.....เดือน.....พ.ศ.....ผู้รับผิดชอบ/หน่วยงาน.....

☐ มาตราการควบคุมการปนเปื้อนในดินและน้ำใต้ดิน ☐ มาตราการลดการปนเปื้อนในดินและน้ำใต้ดิน

| ชื่อสารปนเปื้อน/ เลขทะเบียนเอกสาร (CAS No.) | กิจกรรม ที่เกี่ยวข้องกับ สารปนเปื้อน | มาตรการ | สรุปขั้นตอนดำเนินการ | ระดับการปนเปื้อนในดิน | | ระดับการปนเปื้อนในน้ำใต้ดิน | |
|---|--|---------|----------------------|---------------------------------|-----------------------------------|--------------------------------|----------------------------------|
| | | | | ระดับ ที่ตรวจพบ (มก./กก.) | เกณฑ์ การปนเปื้อน (มก./กก.) | ระดับ ที่ตรวจพบ (มก./ล.) | เกณฑ์ การปนเปื้อน (มก./ล.) |
| | | | | | | | |
| | | | | | | | |
| | | | | | | | |
| | | | | | | | |
| | | | | | | | |
| | | | | | | | |
| | | | | | | | |

ลงชื่อผู้แจ้งข้อมูล.....
(.....)
ตำแหน่ง.....

หมายเหตุ : ๑) มาตราการควบคุมการปนเปื้อนในดินและน้ำใต้ดินและมาตรการลดการปนเปื้อนในดินและน้ำใต้ดินให้เป็นรายการมาตรการสำหรับดินและน้ำใต้ดินให้ชัดเจน
๒) รายละเอียดขั้นตอนในการดำเนินการและวิธีการดำเนินการจัดทำเป็นเอกสารแนบเพิ่มเติมได้ พร้อมแนบบรายงานผลการวิเคราะห์จากห้องปฏิบัติการ

๕.๒ รายงานผลการดำเนินการตามมาตรการควบคุมการปนเปื้อนในดินและน้ำใต้ดินและมาตรการลดการปนเปื้อนในดินและน้ำใต้ดิน
ของโรงงาน/บริษัท.....

ส่งรายงานวันที่.....เดือน.....พ.ศ.....ผู้รับผิดชอบ/หน่วยงาน.....

☐ มาตราการควบคุมการปนเปื้อนในดินและน้ำใต้ดิน ☐ มาตราการลดการปนเปื้อนในดินและน้ำใต้ดิน

| ชื่อสารปนเปื้อน/ เลขทะเบียนเอกสาร (CAS No.) | กิจกรรม ที่เกี่ยวข้องกับ สารปนเปื้อน | มาตรการ | | ระยะเวลา ดำเนินการ | งบประมาณ (บาท) | ระดับการปนเปื้อนในดิน หลังดำเนินการ | |
|---|--|-----------------|-------------|-----------------------|-------------------|--|----------------------------------|
| | | มาตรการที่กำหนด | ผลดำเนินการ | | | ระดับ ที่ตรวจพบ (มก./กก.) | เกณฑ์ การปนเปื้อน (มก./ล.) |
| | | | | | | | |
| | | | | | | | |
| | | | | | | | |
| | | | | | | | |
| | | | | | | | |
| | | | | | | | |
| | | | | | | | |
| | | | | | | | |
| | | | | | | | |

ลงชื่อผู้แจ้งข้อมูล.....
(.....)
ตำแหน่ง.....

หมายเหตุ : ๑) ผลดำเนินการตามมาตรการควบคุมการปนเปื้อนในดินและน้ำใต้ดินและมาตรการลดการปนเปื้อนในดินและน้ำใต้ดิน
ให้ระบุแยกเป็นรายการมาตรการสำหรับดินและน้ำใต้ดินให้ชัดเจน

๒) รายละเอียดผลการดำเนินการจัดทำเป็นเอกสารแนบเพิ่มเติมได้ พร้อมแนบบรายงานผลการวิเคราะห์จากห้องปฏิบัติการ

ภาคผนวกที่ ๖
หลักเกณฑ์การตรวจสอบคุณภาพดินและน้ำใต้ดินภายในบริเวณโรงงาน

ข้อ ๑ รวบรวมข้อมูลพื้นฐานของโรงงานได้แก่ ที่ตั้งและประวัติของโรงงาน สภาพแวดล้อมทางกายภาพของพื้นที่ ผังโรงงาน วัตถุดิบ กระบวนการผลิต ปริมาณการใช้สารเคมี ระบบบำบัดน้ำเสีย ระบบท่อรวบรวมสารเคมีและน้ำเสีย การจัดการมลพิษอากาศ การจัดการกากอุตสาหกรรม ข้อมูลความปลอดภัย และอื่นๆ

ข้อ ๒ ระบุชนิดของสารปนเปื้อนที่ต้องกำหนดเกณฑ์หรือทำการคำนวณเกณฑ์การปนเปื้อนในดินและน้ำใต้ดิน จัดทำบัญชีรายชื่อสารปนเปื้อนของโรงงานที่ได้ผ่านกระบวนการคัดกรองในเบื้องต้นแล้วว่าเป็นสารอันตรายที่มีศักยภาพก่อให้เกิดการปนเปื้อนในดินและน้ำใต้ดิน

ข้อ ๓ กำหนดเกณฑ์การปนเปื้อนในดินและน้ำใต้ดิน จากภาคผนวกที่ ๑ หรือในกรณีที่ไม่ปรากฏข้อสารที่ต้องกำหนดเกณฑ์ในภาคผนวกที่ ๑ ให้ทำการคำนวณเกณฑ์การปนเปื้อนในดินและน้ำใต้ดินตามภาคผนวกที่ ๒

ข้อ ๔ จัดทำบัญชีรายชื่อสารปนเปื้อนและการจำแนกความเป็นอันตรายของสารปนเปื้อน แสดงปริมาณการกักเก็บ การใช้ ปริมาณคงเหลือและการจัดการสารปนเปื้อน เกณฑ์การปนเปื้อนในดินและน้ำใต้ดิน และแผนผังแสดงจุดเก็บตัวอย่างและติดตั้งบ่อสังเกตการณ์ตามแบบในภาคผนวกที่ ๓ ยื่นต่อกรมโรงงานอุตสาหกรรมหรือสำนักงานอุตสาหกรรมจังหวัดที่โรงงานตั้งอยู่ภายในหนึ่งร้อยแปดสิบวัน นับแต่วันเริ่มประกอบกิจการโรงงาน กรณีได้ประกอบกิจการโรงงานมาก่อนวันที่ประกาศนี้มีผลใช้บังคับ ให้ยื่นเอกสารข้างต้นภายในหนึ่งร้อยแปดสิบวันนับแต่วันที่ประกาศนี้มีผลใช้บังคับ และให้แจ้งครั้งต่อไปพร้อมกับการขอต่ออายุใบอนุญาตประกอบกิจการโรงงาน

ข้อ ๕ ติดตั้งบ่อสังเกตการณ์และเก็บตัวอย่างดินและน้ำใต้ดิน เพื่อวิเคราะห์หาค่าความเข้มข้นของสารปนเปื้อนในดินและน้ำใต้ดิน ในการเก็บตัวอย่างดินครั้งแรกสามารถดำเนินการพร้อมกับการติดตั้งบ่อสังเกตการณ์ โดยให้เก็บตัวอย่างดินจากความลึก ๒ ระดับ ได้แก่

(๑) ตัวอย่างดินระดับบน เก็บตัวอย่างดินที่ระดับตั้งแต่ผิวดิน (ไม่นับความหนาของวัสดุปูลาด) ถึงความลึกประมาณ ๓๐ เซนติเมตร

(๒) ตัวอย่างดินระดับล่าง เก็บตัวอย่างดินที่ระดับความลึกระดับเดียวกับน้ำใต้ดิน การเก็บตัวอย่างดินเพื่อรายงานครั้งถัดไปในกรณีที่ไม่พบการปนเปื้อนสูงกว่าเกณฑ์การปนเปื้อนให้เก็บตัวอย่างดินระดับบนในจุดที่กำหนด ส่วนในกรณีที่พบการปนเปื้อนสูงกว่าเกณฑ์การปนเปื้อนอาจจำเป็นต้องเพิ่มความถี่จุดเก็บตัวอย่าง และเพิ่มการเก็บดินจากระดับความลึกอื่น ตามความเหมาะสมแล้วแต่กรณี

การเก็บตัวอย่างน้ำใต้ดินให้เก็บจากบ่อสังเกตการณ์ ในกรณีที่พบการปนเปื้อนสูงกว่าเกณฑ์การปนเปื้อน อาจจำเป็นต้องเพิ่ม ความถี่ จุดเก็บตัวอย่าง และเพิ่มการเก็บตัวอย่างน้ำใต้ดินจากระดับความลึกอื่น ตามความเหมาะสมแล้วแต่กรณี

ข้อ ๖ เปรียบเทียบค่าความเข้มข้นของสารปนเปื้อนในดินและน้ำใต้ดินกับเกณฑ์การปนเปื้อนที่ได้จากการคำนวณ

ข้อ ๗ ในกรณีที่ค่าความเข้มข้นของสารปนเปื้อนในดินและน้ำใต้ดินสูงกว่าเกณฑ์การปนเปื้อนในดินและน้ำใต้ดินภายในบริเวณโรงงาน ให้ดำเนินการตามมาตรการควบคุมการปนเปื้อนในดินและน้ำใต้ดินและมาตรการลดการปนเปื้อนในดินและน้ำใต้ดินที่โรงงานเสนอทันที เพื่อให้ความเข้มข้นของสารปนเปื้อนมีค่าไม่สูงกว่าเกณฑ์การปนเปื้อนดังกล่าว

ประกาศคณะกรรมการสิ่งแวดล้อมแห่งชาติ
เรื่อง กำหนดมาตรฐานคุณภาพดิน

โดยที่เป็นการสมควรปรับปรุงมาตรฐานคุณภาพดิน ให้เหมาะสมตามความก้าวหน้าในด้านวิทยาศาสตร์ เทคโนโลยี เศรษฐกิจและสังคมของประเทศ เพื่อให้เป็นไปตามหลักการประเมินและการจัดการความเสี่ยงต่อสุขภาพมนุษย์จากการรับสัมผัสสารในระยยาว (Risk-based Approach) โดยใช้ข้อมูลของคนไทยมาประกอบการคำนวณ อันเป็นหลักสากลในการกำหนดมาตรฐานคุณภาพสิ่งแวดล้อม

อาศัยอำนาจตามความในมาตรา ๓๒ (๖) และมาตรา ๓๔ แห่งพระราชบัญญัติส่งเสริมและรักษาคุณภาพสิ่งแวดล้อมแห่งชาติ พ.ศ. ๒๕๓๕ และคำสั่งสำนักนายกรัฐมนตรี ที่ ๒๓๔/๒๕๖๓ ลงวันที่ ๑๓ สิงหาคม พ.ศ. ๒๕๖๓ เรื่อง มอบหมายและมอบอำนาจให้รองนายกรัฐมนตรี และรัฐมนตรีประจำสำนักนายกรัฐมนตรี ปฏิบัติหน้าที่ประธานกรรมการในคณะกรรมการต่าง ๆ ตามกฎหมายและระเบียบสำนักนายกรัฐมนตรี ประกอบกับมติคณะกรรมการสิ่งแวดล้อมแห่งชาติ ในการประชุมครั้งที่ ๗/๒๕๖๓ เมื่อวันที่ ๔ พฤศจิกายน พ.ศ. ๒๕๖๓ จึงออกประกาศไว้ ดังต่อไปนี้

ข้อ ๑ ให้ยกเลิกประกาศคณะกรรมการสิ่งแวดล้อมแห่งชาติ ฉบับที่ ๒๕ (พ.ศ. ๒๕๔๗) เรื่อง กำหนดมาตรฐานคุณภาพดิน ลงวันที่ ๔ กันยายน พ.ศ. ๒๕๔๗

ข้อ ๒ ในประกาศนี้ “มาตรฐานคุณภาพดิน” หมายความว่า มาตรฐานการปนเปื้อนของสารอันตรายที่ยอมให้มีได้ในดิน โดยไม่ก่อให้เกิดอันตรายหรือผลกระทบต่อสุขภาพอนามัยของประชาชนที่รับสัมผัสดินทางตรง ได้แก่ ทางปาก ทางผิวหนัง และทางการหายใจ

ข้อ ๓ ให้แบ่งคุณภาพดินตามลักษณะการใช้ประโยชน์ในที่ดิน ออกเป็น ๒ ประเภท ดังต่อไปนี้

๓.๑ คุณภาพดินที่ใช้ประโยชน์เพื่อการอยู่อาศัย โดยมีวัตถุประสงค์เพื่อปกป้องประชาชนทั่วไปในพื้นที่แบบการอยู่อาศัย รวมถึงกลุ่มประชากรเสี่ยง ได้แก่ เด็กอายุไม่เกิน ๖ ขวบ

๓.๒ คุณภาพดินที่ใช้ประโยชน์เพื่อการค้าขาย เกษตรกรรม และกิจการอื่น ๆ โดยมีวัตถุประสงค์ เพื่อปกป้องประชาชนกลุ่มวัยทำงาน รวมถึงเกษตรกรที่เพาะปลูกพืชสวนและพืชไร่

ข้อ ๔ กำหนดมาตรฐานคุณภาพดินตามข้อ ๓.๑ ไว้ ดังต่อไปนี้

๔.๑ โลหะหนัก (Heavy Metals) ได้แก่

(๑) สารหนู (Arsenic) ไม่เกิน ๖ มิลลิกรัมตอกิโลกรัม

(๒) แคดเมียม (Cadmium) ไม่เกิน ๖๗ มิลลิกรัมตอกิโลกรัม

(๓) โครเมียมชนิดเฮกซะวาเลนต์ (Hexavalent Chromium) ไม่เกิน

๑๗.๕ มิลลิกรัมตอกิโลกรัม

| | |
|-------------|---|
| | (๔) ทองแดง (Copper) ไม่เกิน ๒,๙๒๐ มิลลิกรัมต่อกิโลกรัม |
| | (๕) ตะกั่ว (Lead) ไม่เกิน ๔๐๐ มิลลิกรัมต่อกิโลกรัม |
| | (๖) แมงกานีส (Manganese) ไม่เกิน ๑,๗๑๐ มิลลิกรัมต่อกิโลกรัม |
| | (๗)ปรอท (Mercury) ไม่เกิน ๒๒ มิลลิกรัมต่อกิโลกรัม |
| | (๘) นิกเกิล (Nickel) ไม่เกิน ๔๓๖.๕ มิลลิกรัมต่อกิโลกรัม |
| | (๙) ซีลีเนียม (Selenium) ไม่เกิน ๓๖.๕ มิลลิกรัมต่อกิโลกรัม |
| | ๔.๒ สารอินทรีย์ระเหยง่าย (Volatile Organic Compounds) ได้แก่ |
| | (๑) เบนซีน (Benzene) ไม่เกิน ๑ มิลลิกรัมต่อกิโลกรัม |
| | (๒) คาร์บอนเตตระคลอไรด์ (Carbon Tetrachloride) ไม่เกิน ๗ มิลลิกรัม |
| ต่อกิโลกรัม | (๓) ๑,๒ - ไดคลอโรอีเทน (1,2 - Dichloroethane) ไม่เกิน ๕ มิลลิกรัม |
| ต่อกิโลกรัม | (๔) ๑,๑ - ไดคลอโรเอทิลีน (1,1 - Dichloroethylene) ไม่เกิน ๒๒๗ มิลลิกรัม |
| ต่อกิโลกรัม | (๕) ซิส - ๑,๒ - ไดคลอโรเอทิลีน (cis - 1,2 - Dichloroethylene) ไม่เกิน ๑๔๖ มิลลิกรัมต่อกิโลกรัม |
| | (๖) ทรานส์ - ๑,๒ - ไดคลอโรเอทิลีน (trans - 1,2 - Dichloroethylene) ไม่เกิน ๑,๔๖๐ มิลลิกรัมต่อกิโลกรัม |
| | (๗) ไดคลอโรมีเทน (Dichloromethane) ไม่เกิน ๓๓๒ มิลลิกรัมต่อกิโลกรัม |
| | (๘) เอทิลเบนซีน (Ethylbenzene) ไม่เกิน ๓,๒๖๕ มิลลิกรัมต่อกิโลกรัม |
| | (๙) สไตรีน (Styrene) ไม่เกิน ๕,๘๔๕ มิลลิกรัมต่อกิโลกรัม |
| | (๑๐) เตตระคลอโรเอทิลีน (Tetrachloroethylene) ไม่เกิน ๘๐ มิลลิกรัม |
| ต่อกิโลกรัม | (๑๑) โทลูอีน (Toluene) ไม่เกิน ๔,๖๓๐ มิลลิกรัมต่อกิโลกรัม |
| | (๑๒) ไตรคลอโรเอทิลีน (Trichloroethylene) ไม่เกิน ๑.๕ มิลลิกรัม |
| ต่อกิโลกรัม | (๑๓) ๑,๑,๑-ไตรคลอโรอีเทน (1,1,1 - Trichloroethane) ไม่เกิน ๘,๑๒๕ มิลลิกรัม |
| | (๑๔) ๑,๑,๒ - ไตรคลอโรอีเทน (1,1,2 - Trichloroethane) ไม่เกิน ๑.๕ มิลลิกรัม |
| ต่อกิโลกรัม | (๑๕) ไวนิลคลอไรด์ (Vinyl Chloride) ไม่เกิน ๐.๐๖ มิลลิกรัมต่อกิโลกรัม |
| | (๑๖) ซิลีนทั้งหมด (Total Xylenes) ไม่เกิน ๕๗๕ มิลลิกรัมต่อกิโลกรัม |

| | |
|-------------|--|
| | ๔.๓ สารป้องกันกำจัดศัตรูพืชและสัตว์ (Pesticides) ได้แก่ |
| | (๑) อะทราซีน (Atrazine) ไม่เกิน ๒,๐๘๗ มิลลิกรัมต่อกิโลกรัม |
| | (๒) คลอร์เดน (Chlordane) ไม่เกิน ๑๖ มิลลิกรัมต่อกิโลกรัม |
| | (๓) คลอไพริฟอส (Chlorpyrifos) ไม่เกิน ๖๐ มิลลิกรัมต่อกิโลกรัม |
| | (๔) ๒,๔ - ดี (2,4 - D) ไม่เกิน ๖๕๖.๕ มิลลิกรัมต่อกิโลกรัม |
| | (๕) ดีดีที (DDT) ไม่เกิน ๑๘ มิลลิกรัมต่อกิโลกรัม |
| | (๖) ดีลดริน (Dieldrin) ไม่เกิน ๐.๓ มิลลิกรัมต่อกิโลกรัม |
| | (๗) ไกลโฟเสต (Glyphosate) ไม่เกิน ๕,๙๖๐ มิลลิกรัมต่อกิโลกรัม |
| | (๘) เฮปตาคลอร์ (Heptachlor) ไม่เกิน ๑ มิลลิกรัมต่อกิโลกรัม |
| | (๙) เฮปตาคลอร์ อีพอกไซด์ (Heptachlor Epoxide) ไม่เกิน ๐.๗ มิลลิกรัม |
| ต่อกิโลกรัม | (๑๐) ลินเดน (Lindane) ไม่เกิน ๕ มิลลิกรัมต่อกิโลกรัม |
| | (๑๑) พาราควอต ไดคลอไรด์ (Paraquat Dichloride) ไม่เกิน ๒๖๘ มิลลิกรัม |
| ต่อกิโลกรัม | (๑๒) เพนตะคลอโรฟีนอล (Pentachlorophenol) ไม่เกิน ๑๐ มิลลิกรัม |
| ต่อกิโลกรัม | ๔.๔ สารอันตรายอื่น ๆ ได้แก่ |
| | (๑) เบนโซ (เอ) ไพรีน (Benzo (a) pyrene) ไม่เกิน ๐.๑ มิลลิกรัม |
| ต่อกิโลกรัม | (๒) ไฮยาไนด์ (Cyanide) ไม่เกิน ๒๒ มิลลิกรัมต่อกิโลกรัม |
| | (๓) พซีบี - ๑๒๖ (PCB - 126) ไม่เกิน ๐.๔ ไมโครกรัมต่อกิโลกรัม |
| | (๔) ๒,๓,๗,๘ - ทีซีดีดี (2,3,7,8 - TCDD) ไม่เกิน ๕ นาโนกรัมต่อกิโลกรัม |
| ข้อ ๕ | กำหนดมาตรฐานคุณภาพดินตามข้อ ๓.๒ ไว้ ดังต่อไปนี้ |
| | ๕.๑ โลหะหนัก (Heavy Metals) ได้แก่ |
| | (๑) สารหนู (Arsenic) ไม่เกิน ๒๕ มิลลิกรัมต่อกิโลกรัม |
| | (๒) แคดเมียม (Cadmium) ไม่เกิน ๗๖๒ มิลลิกรัมต่อกิโลกรัม |
| | (๓) โครเมียม ชนิดเฮกซะวาเลนต์ (Hexavalent Chromium) ไม่เกิน ๒๑๒ มิลลิกรัมต่อกิโลกรัม |
| | (๔) ทองแดง (Copper) ไม่เกิน ๓๕,๐๔๐ มิลลิกรัมต่อกิโลกรัม |
| | (๕) ตะกั่ว (Lead) ไม่เกิน ๘๐๐ มิลลิกรัมต่อกิโลกรัม |
| | (๖) แมงกานีส (Manganese) ไม่เกิน ๑๙,๖๔๐ มิลลิกรัมต่อกิโลกรัม |
| | (๗) ปรอท (Mercury) ไม่เกิน ๒๖๓ มิลลิกรัมต่อกิโลกรัม |

| | |
|--|--|
| | (๘) นิกเกิล (Nickel) ไม่เกิน ๕,๒๐๕ มิลลิกรัมต่อกรัม |
| | (๙) ซีลีเนียม (Selenium) ไม่เกิน ๔,๓๘๐ มิลลิกรัมต่อกรัม |
| ๕.๒ สารอินทรีย์ระเหยง่าย (Volatile Organic Compounds) ได้แก่ | |
| ต่อกรัม | (๑) เบนซีน (Benzene) ไม่เกิน ๕ มิลลิกรัมต่อกรัม |
| | (๒) คาร์บอน เตตระคลอไรด์ (Carbon Tetrachloride) ไม่เกิน ๓๐ มิลลิกรัม |
| ต่อกรัม | (๓) ๑,๒ - ไดคลอโรอีเทน (1,2 - Dichloroethane) ไม่เกิน ๒๑ มิลลิกรัม |
| ต่อกรัม | (๔) ๑,๑ - ไดคลอโรเอทิลีน (1,1 - Dichloroethylene) ไม่เกิน ๙๙๓ มิลลิกรัม |
| ๑,๗๕๐ มิลลิกรัมต่อกรัม | (๕) ซิส - ๑,๒ - ไดคลอโรเอทิลีน (cis - 1,2 - Dichloroethylene) ไม่เกิน |
| | (๖) ทรานส์ - ๑,๒ - ไดคลอโรเอทิลีน (trans - 1,2 - Dichloroethylene) |
| ไม่เกิน ๑๗,๕๐๐ มิลลิกรัมต่อกรัม | (๗) ไดคลอโรมีเทน (Dichloromethane) ไม่เกิน ๒,๗๕๐ มิลลิกรัม |
| ต่อกรัม | (๘) เอทิลเบนซีน (Ethylbenzene) ไม่เกิน ๑๙,๓๕๐ มิลลิกรัม |
| ต่อกรัม | (๙) สไตรีน (Styrene) ไม่เกิน ๓๓,๑๙๐ มิลลิกรัมต่อกรัม |
| ต่อกรัม | (๑๐) เตตระคลอโรเอทิลีน (Tetrachloroethylene) ไม่เกิน ๓๘๒ มิลลิกรัม |
| | (๑๑) โทลูอีน (Toluene) ไม่เกิน ๔๐,๑๔๐ มิลลิกรัมต่อกรัม |
| ต่อกรัม | (๑๒) ไตรคลอโรเอทิลีน (Trichloroethylene) ไม่เกิน ๖ มิลลิกรัม |
| ๓๕,๔๐๐ มิลลิกรัมต่อกรัม | (๑๓) ๑,๑,๑ - ไตรคลอโรอีเทน (1,1,1 - Trichloroethane) ไม่เกิน |
| ต่อกรัม | (๑๔) ๑,๑,๒ - ไตรคลอโรอีเทน (1,1,2 - Trichloroethane) ไม่เกิน ๖ มิลลิกรัม |
| | (๑๕) ไวนิลคลอไรด์ (Vinyl Chloride) ไม่เกิน ๑.๖ มิลลิกรัมต่อกรัม |
| | (๑๖) ไซลีนทั้งหมด (Total Xylenes) ไม่เกิน ๒,๔๗๘ มิลลิกรัมต่อกรัม |
| ๕.๓ สารป้องกันกำจัดศัตรูพืชและสัตว์ (Pesticides) ได้แก่ | |
| | (๑) อะทราซีน (Atrazine) ไม่เกิน ๒๒,๙๕๕ มิลลิกรัมต่อกรัม |
| | (๒) คลอร์เดน (Chlordane) ไม่เกิน ๖๔ มิลลิกรัมต่อกรัม |
| | (๓) คลอไพริฟอส (Chlorpyrifos) ไม่เกิน ๘๑๙ มิลลิกรัมต่อกรัม |

| | |
|--|---|
| | (๔) ๒,๔ - ดี (2,4 - D) ไม่เกิน ๗,๕๐๐ มิลลิกรัมต่อกรัม |
| | (๕) ดีดีที (DDT) ไม่เกิน ๗๐ มิลลิกรัมต่อกรัม |
| | (๖) ดีลดริน (Dieldrin) ไม่เกิน ๑ มิลลิกรัมต่อกรัม |
| | (๗) ไกลโฟเสต (Glyphosate) ไม่เกิน ๖๕,๕๙๐ มิลลิกรัมต่อกรัม |
| | (๘) เฮปตาคลอร์ (Heptachlor) ไม่เกิน ๕ มิลลิกรัมต่อกรัม |
| ต่อกรัม | (๙) เฮปตาคลอร์ อีพอกไซด์ (Heptachlor Epoxide) ไม่เกิน ๓ มิลลิกรัม |
| | (๑๐) ลินเดน (Lindane) ไม่เกิน ๒๑ มิลลิกรัมต่อกรัม |
| ต่อกรัม | (๑๑) พาราควอต ไดคลอไรด์ (Paraquat Dichloride) ไม่เกิน ๒,๙๕๐ มิลลิกรัม |
| | (๑๒) เพนตะคลอโรฟีนอล (Pentachlorophenol) ไม่เกิน ๓๖ มิลลิกรัม |
| ๕.๔ สารอันตรายอื่น ๆ | |
| ต่อกรัม | (๑) เบนโซ (เอ) ไพรีน (Benzo (a) pyrene) ไม่เกิน ๑.๘ มิลลิกรัม |
| | (๒) ไซยาไนด์ (Cyanide) ไม่เกิน ๑๓๘ มิลลิกรัมต่อกรัม |
| | (๓) พีซีบี - ๑๒๖ (PCB - 126) ไม่เกิน ๑ ไมโครกรัมต่อกรัม |
| | (๔) ๒,๓,๗,๘ - ทีซีดีดี (2,3,7,8 - TCDD) ไม่เกิน ๒๐ นาโนกรัมต่อกรัม |
| ข้อ ๖ การเก็บตัวอย่างดิน ให้เก็บด้วยเครื่องมือเก็บตัวอย่างทำจากวัสดุสังเคราะห์หรือโลหะปลอดสนิม ที่บริเวณพื้นผิวดินและ/หรือระดับความลึกต่าง ๆ ที่ต้องการประเมินการปนเปื้อนและรักษาสภาพตัวอย่างให้เป็นไปตามที่กำหนดไว้ในภาคผนวกท้ายประกาศนี้ | |
| ข้อ ๗ การตรวจสอบคุณภาพดิน ให้ใช้วิธีการวิเคราะห์ตาม Test Methods of Evaluating Solid Waste, Physical/Chemical Methods (SW - 846) ขององค์การพิทักษ์สิ่งแวดล้อมแห่งประเทศสหรัฐอเมริกา (United States Environmental Protection Agency) หรือวิธีที่กำหนดไว้ในภาคผนวกแนบท้ายประกาศนี้ | |
| ข้อ ๘ ประกาศนี้ให้ใช้บังคับตั้งแต่วันถัดจากวันประกาศในราชกิจจานุเบกษาเป็นต้นไป | |
| ประกาศ ณ วันที่ ๖ มกราคม พ.ศ. ๒๕๖๔ | |
| พลเอก ประวิตร วงษ์สุวรรณ | |
| รองนายกรัฐมนตรี ปฏิบัติหน้าที่ | |
| ประธานกรรมการสิ่งแวดล้อมแห่งชาติ | |

ภาคผนวกท้าย
ประกาศคณะกรรมการสิ่งแวดล้อมแห่งชาติ
เรื่อง กำหนดมาตรฐานคุณภาพดิน

วิธีการวิเคราะห์คุณภาพดิน

| พารามิเตอร์ | วิธีการวิเคราะห์ |
|---|---|
| โลหะหนัก | |
| ๑. สารหนู (Arsenic) CAS No.: 7440-38-2 | วิธี Inductively Coupled Plasma - Atomic Emission Spectrometry หรือ วิธี Inductively Coupled Plasma - Optical Emission Spectrometry หรือ วิธี Inductively Coupled Plasma - Mass Spectrometry หรือ วิธี Graphite Furnace Atomic Absorption Spectrophotometry หรือ วิธี Atomic Absorption, Gaseous Hydride หรือ วิธี Atomic Absorption, Borohydride Reduction หรือ วิธีการอื่นที่กรมควบคุมมลพิษเห็นชอบ |
| ๒. แคดเมียม (Cadmium) CAS No.: 7440-43-9 | วิธี Inductively Coupled Plasma - Atomic Emission Spectrometry หรือ วิธี Inductively Coupled Plasma - Optical Emission Spectrometry หรือ วิธี Inductively Coupled Plasma - Mass Spectrometry หรือ วิธี Flame Atomic Absorption Spectrophotometry หรือ วิธี Graphite Furnace Atomic Absorption Spectrophotometry หรือ วิธี Atomic Absorption Spectrometry, Direct Aspiration หรือ วิธี Atomic Absorption Spectrometry, Furnace Technique หรือ วิธีการอื่นที่กรมควบคุมมลพิษเห็นชอบ |
| ๓. โครเมียมชนิดเฮกซะวาเลนต์ (Hexavalent Chromium) CAS No.: 18540-29-9 | วิธี Colorimetric หรือ วิธี Ion Chromatography หรือ วิธี Elemental and Molecular Speciated Isotope Dilution Mass Spectrometry หรือ วิธีการอื่นที่กรมควบคุมมลพิษเห็นชอบ |
| ๔. ทองแดง (Copper) CAS No.: 7440-50-8 | วิธี Inductively Coupled Plasma - Atomic Emission Spectrometry หรือ วิธี Inductively Coupled Plasma - Optical Emission Spectrometry หรือ วิธี Inductively Coupled Plasma - Mass Spectrometry หรือ วิธี Flame Atomic Absorption Spectrophotometry หรือ วิธี Graphite Furnace Atomic Absorption Spectrophotometry หรือ วิธีการอื่นที่กรมควบคุมมลพิษเห็นชอบ |
| ๕. ตะกั่ว (Lead) CAS No.: 7439-92-1 | วิธี Inductively Coupled Plasma - Atomic Emission Spectrometry หรือ วิธี Inductively Coupled Plasma - Optical Emission Spectrometry หรือ วิธี Inductively Coupled Plasma - Mass Spectrometry หรือ วิธี Flame Atomic Absorption Spectrophotometry หรือ วิธี Graphite Furnace Atomic Absorption Spectrophotometry หรือ วิธีการอื่นที่กรมควบคุมมลพิษเห็นชอบ |

- ๒ -

| พารามิเตอร์ | วิธีการวิเคราะห์ |
|---|---|
| ๖. แมงกานีส (Manganese) CAS No.: 7439-96-5 | วิธี Inductively Coupled Plasma - Atomic Emission Spectrometry หรือ วิธี Inductively Coupled Plasma - Optical Emission Spectrometry หรือ วิธี Inductively Coupled Plasma - Mass Spectrometry หรือ วิธี Flame Atomic Absorption Spectrophotometry หรือ วิธี Graphite Furnace Atomic Absorption Spectrophotometry หรือ วิธีการอื่นที่กรมควบคุมมลพิษเห็นชอบ |
| ๗.ปรอท (Mercury) CAS No.: 7439-97-6 | วิธี Inductively Coupled Plasma - Atomic Emission Spectrometry หรือ วิธี Inductively Coupled Plasma - Mass Spectrometry หรือ วิธี Thermal Decomposition - Atomic Absorption Spectrophotometry หรือ วิธี Cold - Vapor Atomic Fluorescence Spectrometry (CVAFS) หรือ วิธี Cold - Vapor Atomic Absorption Spectrometry (CVAAS) หรือ วิธีการอื่นที่กรมควบคุมมลพิษเห็นชอบ |
| ๘. นิกเกิล (Nickel) CAS No.: 7440-02-0 | วิธี Inductively Coupled Plasma - Atomic Emission Spectrometry หรือ วิธี Inductively Coupled Plasma - Optical Emission Spectrometry หรือ วิธี Inductively Coupled Plasma - Mass Spectrometry หรือ วิธี Flame Atomic Absorption Spectrophotometry หรือ วิธี Graphite Furnace Atomic Absorption Spectrophotometry หรือ วิธีการอื่นที่กรมควบคุมมลพิษเห็นชอบ |
| ๙. ซีลีเนียม (Selenium) CAS No.: 7782-49-2 | วิธี Inductively Coupled Plasma - Optical Emission Spectrometry หรือ วิธี Inductively Coupled Plasma - Mass Spectrometry หรือ วิธี Graphite Furnace Atomic Absorption Spectrophotometry หรือ วิธี Atomic Absorption, Furnace Technique หรือ วิธี Atomic Absorption, Gaseous Hydride หรือ วิธี Atomic Absorption, Borohydride Reduction หรือ วิธีการอื่นที่กรมควบคุมมลพิษเห็นชอบ |
| สารป้องกันกำจัดศัตรูพืชและสัตว์ (Pesticides) | |
| ๑. อะทราซีน (Atrazine) CAS No.: 1912-24-9 | วิธี Gas chromatography - Atomic Emission Detector (GC - AED) หรือ วิธี Gas chromatography - Electron Capture Detection (GC - ECD) หรือ วิธี Gas chromatography - Electrolytic Conductivity Detector (GC - ELCD) หรือ วิธี Gas Chromatograph - Mass Spectrometry (GC - MS) หรือ วิธี High Resolution Gas Chromatography - High Resolution Mass Spectrometry (HRGC - HRMS) หรือ วิธีการอื่นที่กรมควบคุมมลพิษเห็นชอบ |
| ๒. คลอร์เดน (Chlordane) CAS No.: 12789-03-6 | วิธี Gas Chromatography - Mass Spectrometry (GC - MS) หรือ วิธี Gas Chromatography - Electron Capture Detection (GC - ECD) หรือ วิธี Gas Chromatography - Electrolytic Conductivity Detector (GC - ELCD) หรือ วิธี High Resolution Gas Chromatography - High Resolution Mass Spectrometry (HRGC - HRMS) หรือ วิธีการอื่นที่กรมควบคุมมลพิษเห็นชอบ |

| พารามิเตอร์ | วิธีการวิเคราะห์ |
|--|--|
| ๓. คลอไพริฟอส (Chlorpyrifos) CAS No.: 2921-88-2 | วิธี Gas Chromatography - Mass Spectrometry (GC - MS) หรือ วิธี Gas Chromatography - Flame Photometric Detection (GC - FPD) หรือ วิธี Gas Chromatography - Nitrogen-Phosphorus Detection (GC - NPD) หรือ วิธี High Resolution Gas Chromatography - High Resolution Mass Spectrometry (HRGC - HRMS) หรือ วิธีการอื่นที่กรมควบคุมพิษเห็นชอบ |
| ๔. ๒,๔-ดี (2,4-D) CAS No.: 94-75-7 | วิธี Gas Chromatography - Electron Capture Detection (GC - ECD) หรือ วิธี Gas Chromatography - Mass Spectrometry (GC - MS) วิธี Liquid Chromatography - Mass Spectrometer (LC-MS) หรือ วิธีการอื่นที่กรมควบคุมพิษเห็นชอบ |
| ๕. ดีดีที (DDT) CAS No.: 50-29-3 | วิธี Gas Chromatography - Mass Spectrometry (GC - MS) หรือ วิธี Gas chromatography - Electron-Capture Detection (GC - ECD) หรือ วิธี Gas chromatography - Electrolytic Conductivity Detector (GC - ELCD) หรือ วิธี High Resolution Gas Chromatography - High Resolution Mass Spectrometry (HRGC - HRMS) หรือ วิธีการอื่นที่กรมควบคุมพิษเห็นชอบ |
| ๖. ดีลด์ริน (Dieldrin) CAS No.: 60-57-1 | วิธี Gas Chromatography - Mass Spectrometry (GC - MS) หรือ วิธี Gas chromatography - Electron Capture Detection (GC - ECD) หรือ วิธี Gas chromatography - Electrolytic Conductivity Detector (GC - ELCD) หรือ วิธี High Resolution Gas Chromatography/High Resolution Mass Spectrometry (HRGC/HRMS) หรือ วิธีการอื่นที่กรมควบคุมพิษเห็นชอบ |
| ๗. โกลโฟเสต (Glyphosate) CAS No.: 1071-83-6 | วิธี Gas Chromatography - Mass Spectrometry (GC-MS) หรือ วิธี Gas Chromatography - Mass Spectrometry/Mass Spectrometry (GC - MS/MS) หรือ วิธี Gas Chromatography - Flame Photometric Detection (GC - FPD) หรือ วิธี High Performance Liquid Chromatography - Flame Photometric Detection (HPLC - FPD) หรือ วิธี High Performance Liquid Chromatography - Mass Spectrometry (HPLC - MS) หรือ วิธี High Performance Liquid Chromatography - UV Detector (HPLC - UV) หรือ วิธีการอื่นที่กรมควบคุมพิษเห็นชอบ |
| ๘. เฮปตาคลอร์ (Heptachlor) CAS No.: 76-44-8 | วิธี Gas Chromatography - Mass Spectrometry (GC - MS) หรือ วิธี Gas chromatography - Electron Capture Detection (GC - ECD) หรือ วิธี Gas chromatography - Electrolytic Conductivity Detector (GC - ELCD) หรือ วิธี High Resolution Gas Chromatography- High Resolution Mass Spectrometry (HRGC - HRMS) หรือ วิธีการอื่นที่กรมควบคุมพิษเห็นชอบ |

| พารามิเตอร์ | วิธีการวิเคราะห์ |
|---|--|
| ๙. เฮปตาคลอร์ อีพอกไซด์ (Heptachlor Epoxide) CAS No.: 1024-57-3 | วิธี Gas Chromatography - Mass Spectrometry (GC - MS) หรือ วิธี Gas chromatography - Electron Capture Detection (GC - ECD) หรือ วิธี Gas chromatography - Electrolytic Conductivity Detector (GC - ELCD) หรือ วิธี High Resolution Gas Chromatography - High Resolution Mass Spectrometry (HRGC - HRMS) หรือ วิธีการอื่นที่กรมควบคุมพิษเห็นชอบ |
| ๑๐. ลินเดน (Lindane; gamma Hexachlorocyclohexane) CAS No.: 58-89-9 | วิธี Gas Chromatography - Mass Spectrometry (GC - MS) หรือ วิธี Gas chromatography - Electron Capture Detection (GC - ECD) หรือ วิธี Gas chromatography - Electrolytic Conductivity Detector (GC - ELCD) หรือ วิธี High Resolution Gas Chromatography - High Resolution Mass Spectrometry (HRGC - HRMS) หรือ วิธีการอื่นที่กรมควบคุมพิษเห็นชอบ |
| ๑๑. พาราควอต ไดคลอไรด์ (Paraquat Dichloride) CAS No.: 1910-42-5 | วิธี High Performance Liquid Chromatography - UV detection (HPLC - UV) หรือ วิธี High Performance Liquid Chromatography - Mass Spectrometry/ Mass Spectrometry (HPLC - MS/MS) หรือ วิธี High Performance Liquid Chromatography - Diode Array Detector (HPLC - DAD) หรือ วิธี Spectrophotometer หรือ วิธีการอื่นที่กรมควบคุมพิษเห็นชอบ |
| ๑๒. เพนตาคลอโรฟีนอล (Pentachlorophenol) CAS No.: 87-86-5 | วิธี Gas Chromatography - Mass Spectrometry (GC - MS) หรือ วิธี Gas Chromatography - Electron Capture Detection (GC - ECD) หรือ วิธี Gas Chromatography - Flame Ionization Detector (GC - FID) หรือ วิธี Gas Chromatography - Atomic Emission Detector (GC - AED) หรือ วิธี Gas Chromatography - Fourier Transform Infrared Spectrometry (GC - FTIR) หรือ วิธี UV - Induced Colorimetry หรือ วิธีการอื่นที่กรมควบคุมพิษเห็นชอบ |
| สารอินทรีย์ระเหยง่าย (Volatile Organic Compounds: VOCs) | |
| ๑. เบนซีน (Benzene) CAS No.: 71-43-2 | วิธี Gas Chromatography - Mass Spectrometry (GC - MS) หรือ วิธี Gas Chromatography - Photoionization Detector (GC - PID) หรือ |
| ๒. คาร์บอนเตตระคลอไรด์ (Carbon Tetrachloride) CAS No.: 56-23-5 | วิธี Gas Chromatography - Electrolytic Conductivity Detectors (GC - ECD) หรือ วิธี Vacuum Distillation - Gas Chromatography/Mass Spectrometry (VD - GC/MS) หรือ |
| ๓. ๑,๒-ไดคลอโรอีเทน (1,2-Dichloroethane) CAS No.: 107-06-2 | วิธี Direct Sampling Ion Trap Mass Spectrometry (DSITMS) หรือ วิธีการอื่นที่กรมควบคุมพิษเห็นชอบ |
| ๔. ๑,๑-ไดคลอโรเอทิลีน (1,1-Dichloroethylene) CAS No.: 75-35-4 | |

| พารามิเตอร์ | วิธีการวิเคราะห์ |
|--|---|
| ๕. ซิส -๑,๒-ไดคลอโรเอทิลีน (cis-1,2-Dichloroethylene) CAS No.: 156-59-2 | |
| ๖ ทรานส์-๑,๒-ไดคลอโรเอทิลีน (trans-1,2-Dichloroethylene) CAS No.: 156-60-5 | |
| ๗. ไดคลอโรมีเทน (Dichloromethane) CAS No.: 75-09-2 | |
| ๘. เอทิลเบนซีน (Ethylbenzene) CAS No.: 100-41-4 | |
| ๙. สไตรีน (Styrene) CAS No.: 100-42-5 | |
| ๑๐. เตตระคลอโรเอทิลีน (Tetrachloroethylene) CAS No.: 127-18-4 | |
| ๑๑. โทลูอีน (Toluene) CAS No.: 108-88-3 | |
| ๑๒. ไตรคลอโรเอทิลีน (Trichloroethylene) CAS No.: 79-01-6 | |
| ๑๓. ๑,๑,๑-ไตรคลอโรอีเทน (1,1,1-Trichloroethane) CAS No.: 71-55-6 | |
| ๑๔. ๑,๑,๒-ไตรคลอโรอีเทน (1,1,2-Trichloroethane) CAS No.: 79-00-5 | |
| ๑๕. ไวนิลคลอไรด์ (Vinyl Chloride) CAS No.: 75-01-4 | |
| ๑๖. ไซลีน (Xylenes) CAS No.: 1330-20-7 | |
| สารอันตรายอื่นๆ | |
| ๑. เบนโซ (เอ) ไพรีน (Benzo[a]pyrene) CAS No.: 50-32-8 | วิธี Gas Chromatography - Flame Ionization Detector (GC - FID) หรือ วิธี Gas Chromatography - Mass Spectrometry (GC - MS) หรือ วิธี Thermal Extraction - Gas Chromatography/Mass Spectrometry (TE - GC/MS) หรือ |

| พารามิเตอร์ | วิธีการวิเคราะห์ |
|--|---|
| | วิธี Gas Chromatography - Fourier Transform Infrared Spectrometry (GC - FTIR) หรือ วิธี High Performance Liquid Chromatography - UV Detection (HPLC-UV) หรือ วิธี High Performance Liquid Chromatography - Flame Ionization Detection (HPLC - FID) หรือ วิธีการอื่นที่กรมควบคุมมลพิษเห็นชอบ |
| ๒. โซนาไมด์ (Cyanide) CAS No.: 71-43-2 | วิธี Colorimetric with Manual Digestion หรือ วิธี Inductively Coupled Plasma - Atomic Emission Spectrometry (ICP - AES) หรือ วิธี Atomic Absorption, Furnace Technique หรือ วิธี Atomic Absorption, Gaseous Hydride หรือ วิธี Atomic Absorption, Borohydride Reduction หรือ วิธีการอื่นที่กรมควบคุมมลพิษเห็นชอบ |
| ๓. พีซีบี ๑๒๖ (PCB-126) CAS No.: 57465-28-8 | วิธี Gas Chromatography - Electron Capture Detection (GC - ECD) หรือ วิธี Gas Chromatography - Electrolytic Conductivity Detector (GC - ELCD) หรือ วิธี Gas Chromatography - Fourier Transform Infrared Spectrometry (GC - FTIR) หรือ วิธี Thermal Extraction - Gas Chromatography/Mass Spectrometry (TE - GC/MS) หรือ วิธี Gas Chromatography - Mass Spectrometry (GC - MS) หรือ วิธี Gas Chromatography - Mass Spectrometry/Mass Spectrometry (GC - MS/MS) หรือ วิธีการอื่นที่กรมควบคุมมลพิษเห็นชอบ |
| ๔. ๒,๓,๗,๘ พีซีดีดี (2,3,7,8-TCDD; 2,3,7,8-tetrachlorodibenzo-p-dioxin) CAS No.: 1746-01-6 | วิธี High Resolution Gas Chromatography - High Resolution Mass Spectrometry (HRGC - HRMS) หรือ วิธีการอื่นที่กรมควบคุมมลพิษเห็นชอบ |

การรักษาสภาพตัวอย่างดิน

| พารามิเตอร์ (Parameter) | ภาชนะบรรจุ* (Container) | การรักษาสภาพ* (Preservative) | ระยะเวลาเก็บรักษา* (Holding Time) |
|--|----------------------------|--|--|
| โลหะหนัก (ยกเว้นโครเมียมชนิด เฮกซะวาเลนต์และปรอท) (Heavy Metals) | พลาสติกหรือแก้ว | แช่เย็นที่อุณหภูมิ 4 ± 2 องศาเซลเซียส | ๑๘๐ วัน |
| โครเมียมชนิดเฮกซะวาเลนต์ (Hexavalent Chromium) | ขวดแก้ว | แช่เย็นที่อุณหภูมิ 4 ± 2 องศาเซลเซียส | ๓๐ วันก่อนการเตรียมตัวอย่าง ๔๐ วันหลังทำการเตรียมตัวอย่าง |
| ปรอท (Mercury) | ขวดแก้ว | แช่เย็นที่อุณหภูมิ 4 ± 2 องศาเซลเซียส | ๒๘ วัน |
| สารอินทรีย์ระเหยง่าย (Volatile Organic Compounds) | ขวดแก้ว | แช่เย็นที่อุณหภูมิ 4 ± 2 องศาเซลเซียส | ๑๔ วัน |
| สารป้องกันกำจัดศัตรูพืชและสัตว์ (Pesticides) | ขวดแก้ว | แช่เย็นที่อุณหภูมิ 4 ± 2 องศาเซลเซียส | ๑๔ วันก่อนการเตรียมตัวอย่าง ๔๐ วันหลังทำการเตรียมตัวอย่าง |
| เบนโซ (เอ) ไพรีน (Benzo[a]pyrene) | ขวดแก้ว | แช่เย็นที่อุณหภูมิ 4 ± 2 องศาเซลเซียส | ๑๔ วันก่อนการเตรียมตัวอย่าง ๔๐ วันหลังทำการเตรียมตัวอย่าง |
| ไซยาไนด์ (Cyanide) | พลาสติกหรือแก้ว | แช่เย็นที่อุณหภูมิ 4 ± 2 องศาเซลเซียส | ๑๔ วันก่อนการเตรียมตัวอย่าง |
| พีซีบี (PCBs) | ขวดแก้ว | แช่เย็นที่อุณหภูมิ 4 ± 2 องศาเซลเซียส | ๑๔ วันก่อนการเตรียมตัวอย่าง ๔๐ วันหลังทำการเตรียมตัวอย่าง |
| ๒,๓,๗,๘-ทีซีดี (2,3,7,8-TCDD) | ขวดแก้ว | แช่เย็นที่อุณหภูมิ 4 ± 2 องศาเซลเซียส | ๓๐ วันก่อนการเตรียมตัวอย่าง ๔๕ วันหลังทำการเตรียมตัวอย่าง |

* รายละเอียดเพิ่มเติมตาม Test Methods of Evaluating Solid Waste, Physical/Chemical Methods (SW-846) ขององค์การพิทักษ์สิ่งแวดล้อมแห่งประเทศสหรัฐอเมริกา (United States Environmental Protection Agency)



ประกาศคณะกรรมการสิ่งแวดล้อมแห่งชาติ

ฉบับที่ ๑๕ (พ.ศ. ๒๕๔๐)

เรื่อง กำหนดมาตรฐานระดับเสียงโดยทั่วไป

อาศัยอำนาจตามความในมาตรา ๓๒ (๕) แห่งพระราชบัญญัติส่งเสริมและรักษาคุณภาพสิ่งแวดล้อมแห่งชาติ พ.ศ. ๒๕๓๕ คณะกรรมการสิ่งแวดล้อมแห่งชาติกำหนดมาตรฐานระดับเสียงโดยทั่วไปไว้ดังต่อไปนี้

ข้อ ๑ ในประกาศนี้

“ระดับเสียงโดยทั่วไป” หมายความว่า ระดับเสียงที่เกิดขึ้นในสิ่งแวดล้อม

“ค่าระดับเสียงสูงสุด” หมายความว่า ค่าระดับเสียงสูงสุดที่เกิดขึ้นในขณะใดขณะหนึ่งระหว่างการตรวจวัดระดับเสียง โดยมีหน่วยเป็นเดซิเบลเอ หรือ dB (A)

“ค่าระดับเสียงเฉลี่ย ๒๔ ชั่วโมง” หมายความว่า ค่าระดับเสียงคงที่ที่มีพลังงานเทียบเท่าระดับเสียงที่เกิดขึ้นจริง ซึ่งมีระดับเสียงเปลี่ยนแปลงตามเวลาในช่วง ๒๔ ชั่วโมง (๒๔ hours A-weighted Equivalent Continuous Sound Level) ซึ่งเรียกโดยย่อว่า Leq ๒๔ hr โดยมีหน่วยเป็นเดซิเบลเอ หรือ dB (A)

“มาตรฐานระดับเสียง” หมายความว่า เครื่องวัดระดับเสียงตามมาตรฐาน IEC ๖๕๑ หรือ IEC ๘๐๔ ของคณะกรรมการวิชาการระหว่างประเทศว่าด้วยเทคนิคไฟฟ้า (International Electrotechnical Commission, IEC)

ข้อ ๒ ให้กำหนดมาตรฐานระดับเสียงโดยทั่วไป ไว้ดังต่อไปนี้

(๑) ค่าระดับเสียงสูงสุด ไม่เกิน ๑๑๕ เดซิเบลเอ

(๒) ค่าระดับเสียงเฉลี่ย ๒๔ ชั่วโมง ไม่เกิน ๗๐ เดซิเบลเอ

ข้อ ๓ การตรวจวัดระดับเสียงโดยทั่วไป ให้ดำเนินการดังต่อไปนี้

(๑) การตรวจวัดค่าระดับเสียงสูงสุด ให้ใช้มาตรระดับเสียงตรวจวัดระดับเสียงในบริเวณที่มีคนอยู่หรืออาศัยอยู่

(๒) การตรวจวัดค่าระดับเสียงเฉลี่ย ๒๔ ชั่วโมง ให้ใช้มาตรระดับเสียงตรวจวัดระดับเสียงอย่างต่อเนื่องตลอดเวลา ๒๔ ชั่วโมงใดๆ

(๓) การตั้งไมโครโฟนของมาตรระดับเสียงที่บริเวณภายนอกอาคารให้ตั้งสูงจากพื้นไม่น้อยกว่า ๑.๒๐ เมตร โดยในรัศมี ๓.๕๐ เมตร ตามแนวราบรอบไมโครโฟน ต้องไม่มีกำแพงหรือสิ่งอื่นใดที่มีคุณสมบัติในการสะท้อนเสียงกีดขวางอยู่

(๔) การตั้งไมโครโฟนของมาตรระดับเสียงที่บริเวณภายในอาคารให้ตั้งสูงจากพื้นไม่น้อยกว่า ๑.๒๐ เมตร โดยในรัศมี ๑.๐๐ เมตร ตามแนวราบรอบไมโครโฟน ต้องไม่มีกำแพงหรือสิ่งอื่นใดที่มีคุณสมบัติในการสะท้อนเสียงกีดขวางอยู่และต้องห่างจากช่องหน้าต่างหรือช่องทางที่เปิดออกนอกอาคารอย่างน้อย ๑.๕๐ เมตร

ข้อ ๔ การกำหนดค่าระดับเสียงจะต้องเป็นไปตามวิธีการที่องค์การระหว่างประเทศว่าด้วยมาตรฐาน (International Organization for Standardization, ISO) กำหนด ซึ่งกรมควบคุมมลพิษจะประกาศในราชกิจจานุเบกษา

ประกาศ ณ วันที่ ๑๒ มีนาคม พ.ศ. ๒๕๔๐

พลเอก ชวลิต ยงใจยุทธ

นายกรัฐมนตรี

ประธานคณะกรรมการสิ่งแวดล้อมแห่งชาติ

(ประกาศในราชกิจจานุเบกษา เล่ม ๑๑๔ ตอนที่ ๒๗ ง วันที่ ๓ เมษายน ๒๕๔๐)

ประกาศกระทรวงอุตสาหกรรม

เรื่อง กำหนดค่าระดับเสียงการรบกวนและระดับเสียงที่เกิดจากการประกอบกิจการโรงงาน

พ.ศ. ๒๕๔๕

อาศัยอำนาจตามความในข้อ ๑๖ แห่งกฎกระทรวง ฉบับที่ ๒ (พ.ศ. ๒๕๓๕) ออกตามความในพระราชบัญญัติโรงงาน พ.ศ. ๒๕๓๕ อันเป็นพระราชบัญญัติที่มีบทบัญญัติบางประการเกี่ยวกับการจำกัดสิทธิและเสรีภาพของบุคคล ซึ่งมาตรา ๒๕ ประกอบกับมาตรา ๓๕ มาตรา ๔๘ และมาตรา ๕๐ ของรัฐธรรมนูญแห่งราชอาณาจักรไทย บัญญัติให้กระทำได้โดยอาศัยอำนาจตามบทบัญญัติแห่งกฎหมาย รัฐมนตรีว่าการกระทรวงอุตสาหกรรมจึงได้ออกประกาศไว้ ดังต่อไปนี้

ข้อ ๑ ในประกาศนี้

“เสียงรบกวน” หมายความว่า ระดับเสียงตรวจวัดนอกบริเวณโรงงาน ที่เกิดจากการประกอบกิจการโรงงาน ขณะมีการรบกวน ซึ่งมีระดับเสียงสูงกว่าระดับเสียงพื้นฐาน และมีระดับการรบกวนเกินกว่าค่าที่กำหนดไว้ในประกาศนี้

“ระดับเสียงพื้นฐาน” หมายความว่า ระดับเสียงที่ตรวจวัดในสิ่งแวดล้อมเดิม ขณะยังไม่มีเสียงรบกวนจากการประกอบกิจการโรงงานเป็นระดับเสียงเปอร์เซ็นต์ไทล์ที่ ๕๐ (Percentile Level 90 , L₉₀)

“ระดับเสียงเปอร์เซ็นต์ไทล์ที่ ๕๐ (L₉₀)” หมายความว่า ระดับเสียงที่ร้อยละ ๕๐ ของเวลาที่ตรวจวัดจะมีระดับเสียงเกินระดับนี้

“ระดับเสียงขณะมีการรบกวน” หมายความว่า ระดับเสียงที่ตรวจวัดหรือคำนวณจากการประกอบกิจการโรงงานขณะเกิดเสียงรบกวน

“ระดับการรบกวน” หมายความว่า ระดับความแตกต่างของระดับเสียงขณะมีการรบกวนกับระดับเสียงพื้นฐาน

“ระดับเสียงเฉลี่ย ๒๔ ชั่วโมง” หมายความว่า ระดับเสียงคงที่นอกบริเวณโรงงานที่มีพลังงานเทียบเท่าระดับเสียงที่เกิดขึ้นจริง ซึ่งมีระดับเสียงเปลี่ยนแปลงตามเวลาในช่วง ๒๔ ชั่วโมง (24 hours A-weighted Equivalent Continuous Sound Level) ซึ่งเรียกโดยย่อว่า Leq 24 hr โดยมีหน่วยเป็นเดซิเบลเอ หรือ dB(A)

“ระดับเสียงสูงสุด” หมายความว่า ระดับเสียงสูงสุดนอกบริเวณโรงงาน ที่เกิดขึ้นในขณะใดขณะหนึ่ง ระหว่างการตรวจวัดระดับเสียง โดยมีหน่วยเป็นเดซิเบลเอ หรือ dB(A)

“มาตรฐานระดับเสียง” หมายความว่า เครื่องวัดระดับเสียงตามมาตรฐาน IEC 60804 หรือ IEC 61672 ของคณะกรรมการระหว่างประเทศว่าด้วยเทคนิคไฟฟ้า (International Electrotechnical Commission , IEC)

ข้อ ๒ ค่าระดับการรบกวน ที่เกิดจากการประกอบกิจการโรงงาน ไม่เกิน ๑๐ เดซิเบลเอ

ข้อ ๓ ค่าระดับเสียงเฉลี่ย ๒๔ ชั่วโมง ที่เกิดจากการประกอบกิจการโรงงาน ไม่เกิน ๗๐ เดซิเบลเอ

ข้อ ๔ ค่าระดับเสียงสูงสุด ที่เกิดจากการประกอบกิจการโรงงาน ไม่เกิน ๑๑๕ เดซิเบลเอ

ข้อ ๕ วิธีการตรวจวัดระดับเสียงการรบกวน ระดับเสียงเฉลี่ย ๒๔ ชั่วโมง และระดับเสียงสูงสุด ที่เกิดจากการประกอบกิจการโรงงาน ให้เป็นไปตามที่กรมโรงงานอุตสาหกรรมกำหนด

ทั้งนี้ ให้ใช้บังคับตั้งแต่วันถัดจากวันประกาศในราชกิจจานุเบกษาเป็นต้นไป

ประกาศ ณ วันที่ ๒๖ ธันวาคม พ.ศ. ๒๕๔๔

สุริยະ จິงรุ้งเรืองกิจ

รัฐมนตรีว่าการกระทรวงอุตสาหกรรม

ประกาศกรมสวัสดิการและคุ้มครองแรงงาน

เรื่อง ชีตจำกัดความเข้มข้นของสารเคมีอันตราย

อาศัยอำนาจตามความในข้อ ๒๘ แห่งกฎกระทรวงกำหนดมาตรฐานในการบริหาร จัดการ และดำเนินการด้านความปลอดภัย อาชีวอนามัย และสภาพแวดล้อมในการทำงานเกี่ยวกับสารเคมีอันตราย พ.ศ. ๒๕๕๖ อธิบดีกรมสวัสดิการและคุ้มครองแรงงาน จึงออกประกาศไว้ ดังต่อไปนี้

ข้อ ๑ ประกาศนี้เรียกว่า “ประกาศกรมสวัสดิการและคุ้มครองแรงงาน เรื่อง ชีตจำกัด ความเข้มข้นของสารเคมีอันตราย”

ข้อ ๒ ประกาศนี้ให้ใช้บังคับตั้งแต่วันถัดจากวันประกาศในราชกิจจานุเบกษาเป็นต้นไป

ข้อ ๓ ชีตจำกัดความเข้มข้นของสารเคมีอันตรายในบรรยากาศของสถานที่ทำงานและ สถานที่เก็บรักษาสารเคมีอันตราย ให้เป็นไปตามท้ายประกาศนี้

ประกาศ ณ วันที่ ๒๘ มิถุนายน พ.ศ. ๒๕๖๐

สุเมธ มโหสถ

อธิบดีกรมสวัสดิการและคุ้มครองแรงงาน

ขีดจำกัดความเข้มข้นของสารเคมีอันตราย

| ลำดับ ที่ | ชื่อสารเคมีอันตราย (ไทย) | ชื่อสารเคมีอันตราย (อังกฤษ) | CAS No. | ขีดจำกัดความเข้มข้น ของสารเคมีอันตรายสำหรับการสัมผัสในระยะเวลาเฉลี่ยตลอดระยะเวลาการทำงานปกติ | ขีดจำกัดความเข้มข้น ของสารเคมีอันตรายสำหรับการสัมผัสในระยะเวลาสั้นๆ | | ขีดจำกัดความเข้มข้น ของสารเคมีอันตรายสูงสุดไม่ว่าเวลาใดๆ ในระหว่างทำงาน |
|--------------|---|-----------------------------|-----------|---|--|-----------------------------|---|
| | | | | | ขีดจำกัดความเข้มข้น | ระยะเวลาที่กำหนดให้ทำงานได้ | |
| 1 | อะเซตัลดีไฮด์ | acetaldehyde | 75-07-0 | 200 ppm | - | - | - |
| 2 | กรดอะซิติก (กรดน้ำส้ม) | acetic acid | 64-19-7 | 10 ppm | - | - | - |
| 3 | อะซิติก แอนไฮไดรด์ | acetic anhydride | 108-24-7 | 5 ppm | - | - | - |
| 4 | อะซีโตน | acetone | 67-64-1 | 1000 ppm | - | - | - |
| 5 | อะซีโตน ไซยาโนไฮไดรน์ ในรูปของไฮยาไนด์ | acetone cyanohydrin, as CN | 75-86-5 | - | - | - | 5 mg/m ³ |
| 6 | อะซิโตไนโตรล์ | acetonitrile | 75-05-8 | 40 ppm | - | - | - |
| 7 | อะโครลีน | acrolein | 107-02-8 | 0.1 ppm | - | - | - |
| 8 | อะครีลาไมด์ | acrylamide | 79-06-1 | 0.3 mg/m ³ | - | - | - |
| 9 | กรดอะคริลิก | acrylic acid | 79-10-7 | 2 ppm | - | - | - |
| 10 | อะครีโลไนโตรล | acrylonitrile | 107-13-1 | 2 ppm | 10 ppm | 15 min | - |
| 11 | กรดอะดิพิก | adipic acid | 124-04-9 | 5 mg/m ³ | - | - | - |
| 12 | อัลดริน | aldrin | 309-00-2 | 0.25 mg/m ³ | - | - | - |
| 13 | อัลลิล แอลกอฮอล์ | allyl alcohol | 107-18-6 | 2 ppm | - | - | - |
| 14 | อัลลิล คลอไรด์ | allyl chloride | 107-05-1 | 1 ppm | - | - | - |
| 15 | อัลลิล ไกลซิซิล อีเธอร์ | allyl glycidyl ether | 106-92-3 | - | - | - | 10 ppm |
| 16 | อัลลิล โพรพิล ไดซัลไฟด์ | allyl propyl disulfide | 2179-59-1 | 2 ppm | - | - | - |
| 17 | โลหะอะลูมิเนียม ในรูปของอะลูมิเนียม | aluminium metal, as Al | 7429-90-5 | | | | |
| | - อนุภาคทุกขนาดที่อาจสูดเข้าสู่ระบบทางเดินหายใจได้ | - inhalable dust | | 15 mg/m ³ | - | - | - |
| | - อนุภาคขนาดเล็กที่อาจสูดเข้าสู่ระบบทางเดินหายใจได้ | - respirable dust | | 5 mg/m ³ | - | - | - |
| 18 | แอลฟา-อะลูมินา | alpha-alumina | 1344-28-1 | | | | |
| | - อนุภาคทุกขนาดที่อาจสูดเข้าสู่ระบบทางเดินหายใจได้ | - inhalable dust | | 15 mg/m ³ | - | - | - |
| | - อนุภาคขนาดเล็กที่อาจสูดเข้าสู่ระบบทางเดินหายใจได้ | - respirable dust | | 5 mg/m ³ | - | - | - |
| | - อนุภาคขนาดเล็กที่อาจสูดเข้าสู่ระบบทางเดินหายใจได้ | - respirable dust | | 5 mg/m ³ | - | - | - |
| 19 | 2-อะมิโนไพริดีน | 2-aminopyridine | 504-29-0 | 0.5 ppm | - | - | - |
| 20 | อะมีโทรล | amitrole | 61-82-5 | 0.2 mg/m ³ | - | - | - |
| 21 | แอมโมเนีย | ammonia | 7664-41-7 | 50 ppm | - | - | - |

๒

| ลำดับ ที่ | ชื่อสารเคมีอันตราย (ไทย) | ชื่อสารเคมีอันตราย (อังกฤษ) | CAS No. | ขีดจำกัดความเข้มข้น ของสารเคมีอันตรายสำหรับการสัมผัสในระยะเวลาสั้นๆ การทำงานปกติ | ขีดจำกัดความเข้มข้น ของสารเคมีอันตรายสำหรับการสัมผัสในระยะเวลาสั้นๆ | | ขีดจำกัดความเข้มข้น ของสารเคมีอันตรายสูงสุดไม่ว่าเวลาใดๆ ในระหว่างทำงาน |
|--------------|---|---|------------|--|--|-----------------------------|---|
| | | | | | ขีดจำกัดความเข้มข้น | ระยะเวลาที่กำหนดให้ทำงานได้ | |
| 22 | ฟุ้งของแอมโมเนียมคลอไรด์ | ammonium chloride, fume | 12125-02-9 | 10 mg/m ³ | 20 mg/m ³ | 15 min | - |
| 23 | แอมโมเนียม ซัลเฟต | ammonium sulfamate | 7773-06-0 | | | | |
| | - อนุภาคทุกขนาดที่อาจสูดเข้าสู่ระบบทางเดินหายใจได้ | - inhalable dust | | 15 mg/m ³ | - | - | - |
| | - อนุภาคขนาดเล็กที่อาจสูดเข้าสู่ระบบทางเดินหายใจได้ | - respirable dust | | 5 mg/m ³ | - | - | - |
| 24 | นอร์มอล-เอมิล อะซิเตท | n-amyl acetate | 628-63-7 | 100 ppm | - | - | - |
| 25 | เซค-เอมิล อะซิเตท | sec-amyl acetate | 626-38-0 | 125 ppm | - | - | - |
| 26 | อะนิลีน และโฮโมล็อกส์ | aniline and homologs | 62-53-3 | 5 ppm | - | - | - |
| 27 | อะนิซิดีน (ออโท-, พารา- ไอโซเมอร์) | anisidine (o-, p- isomers) | 29191-52-4 | 0.5 mg/m ³ | - | - | - |
| 28 | แอนติโมนีและสารประกอบในรูปของแอนติโมนี | antimony and compounds, as Sb | 7440-36-0 | 0.5 mg/m ³ | - | - | - |
| 29 | อะเซนิค (สารหนู) สารประกอบอินทรีย์ ในรูปของอะเซนิค (สารหนู) | arsenic, inorganic compounds, as As | 7440-38-2 | 0.01 mg/m ³ | - | - | - |
| 30 | อะเซนิค (สารหนู) สารประกอบอินทรีย์ ในรูปของอะเซนิค (สารหนู) | arsenic, organic compounds, as As | 7440-38-2 | 0.5 mg/m ³ | - | - | - |
| 31 | อาร์ซีน | arsine | 7784-42-1 | 0.05 ppm | - | - | - |
| 32 | แอสเบสโทส ชนิดไครโซไทล์ | asbestos (chrysotile form) | 77536-68-6 | 0.1 f/cm ³ | - | - | - |
| 33 | แอสฟัลท์ (บิทูเมน) ในรูปของละอองสารละลายเบนซีน | asphalt (bitumen), as benzene soluble aerosol | 8052-42-4 | 0.5 mg/m ³ | - | - | - |
| 34 | อะทราซีน | atrazine | 1912-24-9 | 5 mg/m ³ | - | - | - |
| 35 | อะซีนฟอส เมทิล | azinphos-methyl | 86-50-0 | 0.2 mg/m ³ | - | - | - |
| 36 | แบเรียม สารประกอบที่ละลายได้ในรูปของแบเรียม | barium, soluble compounds, as Ba | 7440-39-3 | 0.5 mg/m ³ | - | - | - |
| 37 | แบเรียม ซัลเฟต | barium sulfate | 7727-43-7 | | | | |
| | - อนุภาคทุกขนาดที่อาจสูดเข้าสู่ระบบทางเดินหายใจได้ | - inhalable dust | | 15 mg/m ³ | - | - | - |
| | - อนุภาคขนาดเล็กที่อาจสูดเข้าสู่ระบบทางเดินหายใจได้ | - respirable dust | | 5 mg/m ³ | - | - | - |
| 38 | เบนโซมิล | benomyl | 17804-35-2 | | | | |
| | - อนุภาคทุกขนาดที่อาจสูดเข้าสู่ระบบทางเดินหายใจได้ | - inhalable dust | | 15 mg/m ³ | - | - | - |
| | - อนุภาคขนาดเล็กที่อาจสูดเข้าสู่ระบบทางเดินหายใจได้ | - respirable dust | | 5 mg/m ³ | - | - | - |

| ลำดับ ที่ | ชื่อสารเคมีอันตราย (ไทย) | ชื่อสารเคมีอันตราย (อังกฤษ) | CAS No. | ขีดจำกัดความเข้มข้น ของสารเคมีอันตราย เฉลี่ยตลอดระยะเวลา การทำงานปกติ | ขีดจำกัดความเข้มข้น ของสารเคมีอันตรายสำหรับ การสัมผัสในระยะเวลากันๆ | | ขีดจำกัด ความเข้มข้น ของสารเคมี อันตรายสูงสุด ในเวลาใดๆ ไม่ระหว่าง ทำงาน |
|--------------|--|---|------------|--|---|-------------------------------------|--|
| | | | | | ขีดจำกัด ความเข้มข้น | ระยะเวลา ที่กำหนด ให้ทำงานได้ | |
| 39 | เบนซีน | benzene | 71-43-2 | 1 ppm | 5 ppm | 15 min | - |
| 40 | เบนโซอิล เพอร์ออกไซด์ | benzoyl peroxide | 94-36-0 | 5 mg/m ³ | - | - | - |
| 41 | เบนซิล คลอไรด์ | benzyl chloride | 100-44-7 | 1 ppm | - | - | - |
| 42 | เบริลเลียมและสารประกอบของ เบริลเลียม ในรูปของเบริลเลียม | beryllium and beryllium compounds, as Be | 7440-41-7 | 0.002 mg/m ³ | 0.025 mg/m ³ | 30 min | 0.005 mg/m ³ |
| 43 | ไบฟีนิล (ไดฟีนิล) | biphenyl (diphenyl) | 92-52-4 | 0.2 ppm | - | - | - |
| 44 | บิสมัท เทลลูไรด์ อันโด๊ป | bismuth telluride, undoped | 1304-82-1 | | | | |
| | - อนุภาคทุกขนาดที่อาจสูดเข้าสู่ ระบบทางเดินหายใจได้ | - inhalable dust | | 15 mg/m ³ | - | - | - |
| | - อนุภาคขนาดเล็กที่อาจสูดเข้าสู่ ระบบทางเดินหายใจได้ | - respirable dust | | 5 mg/m ³ | - | - | - |
| 45 | บอแรกซ์ เทตรา โซเดียม | borates, tetra, sodium salts | | | | | |
| | - แอนไฮไดรต์ | - anhydrous | 1330-43-4 | 1 mg/m ³ | - | - | - |
| | - เดคาไฮเดรต | - decahydrate | 1303-96-4 | 5 mg/m ³ | - | - | - |
| | - เพนตาไฮเดรต | - pentahydrate | 12179-04-3 | 1 mg/m ³ | - | - | - |
| 46 | โบรอน ไตรโบไรด์ | boron tribromide | 10294-33-4 | - | - | - | 1 ppm |
| 47 | โบรอน ไตรฟลูออไรด์ | boron trifluoride | 7637-07-2 | - | - | - | 1 ppm |
| 48 | โบรมาซิล | bromacil | 314-40-9 | 10 mg/m ³ | - | - | - |
| 49 | โบรมีน เพนตะฟลูออไรด์ | bromine pentafluoride | 7789-30-2 | 0.1 ppm | - | - | - |
| 50 | โบรโมฟอร์ม | bromoform | 75-25-2 | 0.5 ppm | - | - | - |
| 51 | 1,3-บิวตะไดเอิน | 1,3-butadiene | 106-99-0 | 1 ppm | 5 ppm | 15 min | - |
| 52 | บิวทีน ไอโซเมอร์ทุกรูป | butenes, all isomers | | 250 ppm | - | - | - |
| 53 | นอร์มอล-บิวทานอล | n-butanol | 71-36-3 | 100 ppm | - | - | - |
| 54 | เซค-บิวทานอล | sec-butanol | 78-92-2 | 150 ppm | - | - | - |
| 55 | เทอร์ท-บิวทานอล | tert-butanol | 75-65-0 | 100 ppm | - | - | - |
| 56 | 2-บิวทอกซีเอทานอล | 2-butoxyethanol | 111-76-2 | 50 ppm | - | - | - |
| 57 | เทอร์ท-บิวทิล อะซิเตท | tert-butyl acetate | 540-88-5 | 200 ppm | - | - | - |
| 58 | นอร์มอล-บิวทิล อะคริเลท | n-butyl acrylate | 141-32-2 | 2 ppm | - | - | - |
| 59 | บิวทิลอะมีน | butylamine | 109-73-9 | - | - | - | 5 ppm |
| 60 | นอร์มอล-บิวทิล โกลซิดีล อีเธอร์ (บีจีอี) | n-butyl glycidyl ether (BGE) | 2426-08-6 | 50 ppm | - | - | - |

| ลำดับ ที่ | ชื่อสารเคมีอันตราย (ไทย) | ชื่อสารเคมีอันตราย (อังกฤษ) | CAS No. | ขีดจำกัดความเข้มข้น ของสารเคมีอันตราย เฉลี่ยตลอดระยะเวลา การทำงานปกติ | ขีดจำกัดความเข้มข้น ของสารเคมีอันตรายสำหรับ การสัมผัสในระยะเวลากันๆ | | ขีดจำกัด ความเข้มข้น ของสารเคมี อันตรายสูงสุด ในเวลาใดๆ ไม่ระหว่าง ทำงาน |
|--------------|---|-----------------------------|------------|--|---|-------------------------------------|--|
| | | | | | ขีดจำกัด ความเข้มข้น | ระยะเวลา ที่กำหนด ให้ทำงานได้ | |
| 61 | นอร์มอล-บิวทิล แลคเตท | n-butyl lactate | 138-22-7 | 5 ppm | - | - | - |
| 62 | บิวทิล เมอร์แคปแทน | butyl mercaptan | 109-79-5 | 10 ppm | - | - | - |
| 63 | ออโท-เซค-บิวทิลฟีนอล | o-sec-butylphenol | 89-72-5 | 5 ppm | - | - | - |
| 64 | พารา-เทอร์ท-บิวทิลโทลูเอิน | p-tert-butyltoluene | 98-51-1 | 10 ppm | - | - | - |
| 65 | แคดเมียม ในรูปของแคดเมียม | cadmium, as Cd | 7440-43-9 | 0.005 mg/m ³ | - | - | - |
| 66 | แคลเซียม คาร์บอเนท | calcium carbonate | 1317-65-3 | | | | |
| | - อนุภาคทุกขนาดที่อาจสูดเข้าสู่ ระบบทางเดินหายใจได้ | - inhalable dust | | 15 mg/m ³ | - | - | - |
| | - อนุภาคขนาดเล็กที่อาจสูดเข้าสู่ ระบบทางเดินหายใจได้ | - respirable dust | | 5 mg/m ³ | - | - | - |
| 67 | แคลเซียม โครเมท ในรูปของ โครเมียม | calcium chromate, as Cr | 13765-19-0 | 0.001 mg/m ³ | - | - | - |
| 68 | แคลเซียม ไซยาไนด์ | calcium cyanamide | 156-62-7 | 0.5 mg/m ³ | - | - | - |
| 69 | แคลเซียม ไฮดรอกไซด์ | calcium hydroxide | 1305-62-0 | | | | |
| | - อนุภาคทุกขนาดที่อาจสูดเข้าสู่ ระบบทางเดินหายใจได้ | - inhalable dust | | 15 mg/m ³ | - | - | - |
| | - อนุภาคขนาดเล็กที่อาจสูดเข้าสู่ ระบบทางเดินหายใจได้ | - respirable dust | | 5 mg/m ³ | - | - | - |
| 70 | แคลเซียม ออกไซด์ | calcium oxide | 1305-78-8 | 5 mg/m ³ | - | - | - |
| 71 | คาร์บาริล (เซวิน) | carbaryl (sevin) | 63-25-2 | 5 mg/m ³ | - | - | - |
| 72 | คาร์โบฟูแรน | carbofuran | 1563-66-2 | 0.1 mg/m ³ | - | - | - |
| 73 | คาร์บอน ไดซัลไฟด์ | carbon disulfide | 75-15-0 | 20 ppm | 100 ppm | 30 min | 30 ppm |
| 74 | คาร์บอน มอนอกไซด์ | carbon monoxide | 630-08-0 | 50 ppm | - | - | - |
| 75 | คาร์บอนเตตระคลอไรด์ | carbon tetrachloride | 56-23-5 | 10 ppm | 200 ppm | 5 min in any 3 hr | 25 ppm |
| 76 | ซีเซียม ไฮดรอกไซด์ | cesium hydroxide | 21351-79-1 | 2 mg/m ³ | - | - | - |
| 77 | คลอร์เดน | chlordane | 57-74-9 | 0.5 mg/m ³ | - | - | - |
| 78 | คลอรีเนเทด แคมเฟน | chlorinated camphene | 8001-35-2 | 0.5 mg/m ³ | - | - | - |
| 79 | คลอรีน | chlorine | 7782-50-5 | - | - | - | 1 ppm |
| 80 | คลอโรอะซิคลิล คลอไรด์ | chloroacetyl chloride | 79-04-9 | 0.05 ppm | - | - | - |
| 81 | คลอโรเบนซีน | chlorobenzene | 108-90-7 | 75 ppm | - | - | - |
| 82 | คลอโรไดฟลูอโรมีเทน | chlorodifluoromethane | 75-45-6 | 1000 ppm | - | - | - |

| ลำดับ ที่ | ชื่อสารเคมีอันตราย (ไทย) | ชื่อสารเคมีอันตราย (อังกฤษ) | CAS No. | ขีดจำกัดความเข้มข้น ของสารเคมีอันตราย เฉลี่ยตลอดระยะเวลา การทำงานปกติ | ขีดจำกัดความเข้มข้น ของสารเคมีอันตรายสำหรับ การสัมผัสในระยะเวลาสั้นๆ | | ขีดจำกัด ความเข้มข้น ไม่ว่าเวลาใดๆ ในระหว่าง ทำงาน |
|--------------|---|---|------------|--|--|-------------------------------------|--|
| | | | | | ขีดจำกัด ความเข้มข้น | ระยะเวลา ที่กำหนด ให้ทำงานได้ | |
| 83 | คลอโรฟอร์ม (ไตรคลอโรมีเทน) | chloroform (trichloromethane) | 67-66-3 | - | - | - | 50 ppm |
| 84 | 1-คลอโร-1-ไนโตรโพรเพน | 1-chloro-1-nitropropane | 600-25-9 | 20 ppm | - | - | - |
| 85 | คลอโรเพนตาฟลูออโรอีเทน | chloropentafluoroethane | 76-15-3 | 1000 ppm | - | - | - |
| 86 | คลอโรพิกรีน | chloropicrin | 76-06-2 | 0.1 ppm | - | - | - |
| 87 | บีตา-คลอโรพรีน | β -chloroprene | 126-99-8 | 25 ppm | - | - | - |
| 88 | กรด 2-คลอโรโพรพีนอยิก | 2-chloropropionic acid | 598-78-7 | 0.1 ppm | - | - | - |
| 89 | ออโท-คลอโรสไตรีน | o-chlorostyrene | 2039-87-4 | 50 ppm | 75 ppm | 15 min | - |
| 90 | ออโท-คลอโรโทลูอีน | o-chlorotoluene | 95-49-8 | 50 ppm | - | - | - |
| 91 | คลอโรไพริฟอส | chlorpyrifos | 2921-88-2 | 0.1 mg/m ³ | - | - | - |
| 92 | โคล ดัส (ฝุ่นถ่านหิน) | coal dust | | | | | |
| | - แอนทราไซต์ อนุภาคขนาดเล็กที่ อาจสูดเข้าสู่ระบบทางเดินหายใจได้ | - anthracite ,respirable dust) | | 0.4 mg/m ³ | - | - | - |
| | - บิทูมินัส หรือ ลิกไนต์ อนุภาคขนาดเล็กที่อาจสูดเข้าสู่ ระบบทางเดินหายใจได้ | - bituminous or lignite , respirable dust | | 0.9 mg/m ³ | - | - | - |
| 93 | โคล ทาร์ พิตช์ วอลาไทล์ ในรูปของ ละอองสารละลายเบนซีน | coal tar pitch volatiles, as benzene soluble aerosol | 65996-93-2 | 0.2 mg/m ³ | - | - | - |
| 94 | โคบอลท์ คาร์ไบไนด์ ในรูปของ โคบอลท์ | cobalt carbonyl, as Co | 10210-68-1 | 0.1 mg/m ³ | - | - | - |
| 95 | โคบอลท์ ไฮโดรคาร์ไบไนด์ ในรูป ของโคบอลท์ | cobalt hydrocarbonyl, as Co | 16842-03-8 | 0.1 mg/m ³ | - | - | - |
| 96 | โลหะโคบอลท์ ฝุ่น และควัน ในรูป ของโคบอลท์ | cobalt metal, dust, and fume, as Co | 7440-48-4 | 0.1 mg/m ³ | - | - | - |
| 97 | ฝุ่นฝ้ายดิบ (ยังไม่ปรับสภาพ) | cotton dust, raw, untreated | | 1 mg/m ³ | - | - | - |
| 98 | คิวเมิน (ไอโซโพรพิล เบนซีน) | cumene (isopropyl benzene) | 98-82-8 | 50 ppm | - | - | - |
| 99 | ไซยาไมด์ | cyanamide | 420-04-2 | 2 mg/m ³ | - | - | - |
| 100 | ไซโคลเฮกเซน | cyclohexane | 110-82-7 | 300 ppm | - | - | - |
| 101 | ไซโคลเฮกซานอล | cyclohexanol | 108-93-0 | 50 ppm | - | - | - |
| 102 | ไซโคลเฮกซานอน | cyclohexanone | 108-94-1 | 50 ppm | - | - | - |
| 103 | ไซโคลเฮกซิลอะมีน | cyclohexylamine | 108-91-8 | 10 ppm | - | - | - |
| 104 | ไซโคลเพนเทน | cyclopentane | 287-92-3 | 600 ppm | - | - | - |

| ลำดับ ที่ | ชื่อสารเคมีอันตราย (ไทย) | ชื่อสารเคมีอันตราย (อังกฤษ) | CAS No. | ขีดจำกัดความเข้มข้น ของสารเคมีอันตราย เฉลี่ยตลอดระยะเวลา การทำงานปกติ | ขีดจำกัดความเข้มข้น ของสารเคมีอันตรายสำหรับ การสัมผัสในระยะเวลาสั้นๆ | | ขีดจำกัด ความเข้มข้น ไม่ว่าเวลาใดๆ ในระหว่าง ทำงาน |
|--------------|--|---|------------|--|--|-------------------------------------|--|
| | | | | | ขีดจำกัด ความเข้มข้น | ระยะเวลา ที่กำหนด ให้ทำงานได้ | |
| 105 | ไซเฮกซะดีน (ไตรไซโคลเฮกซิลิน ไฮดรอกไซด์) | cyhexatin (tricyclohexyltin hydroxide) | 13121-70-5 | 5 mg/m ³ | - | - | - |
| 106 | ดีดีที (ไดคลอโรไดฟีนิลไตรคลอโร อีเทน) | DDT (dichlorodiphenyltrichloro ethane) | 50-29-3 | 1 mg/m ³ | - | - | - |
| 107 | ดีมีทอน (ซิสท็อก) | demeton (systox) | 8065-48-3 | 0.1 mg/m ³ | - | - | - |
| 108 | ไดอะซีนอน | diazinon | 333-41-5 | 0.01 mg/m ³ | - | - | - |
| 109 | ออโท-ไดคลอโรเบนซีน | o-dichlorobenzene | 95-50-1 | - | - | - | 50 ppm |
| 110 | พารา-ไดคลอโรเบนซีน | p-dichlorobenzene | 106-46-7 | 75 ppm | - | - | - |
| 111 | 1,1-ไดคลอโรอีเทน | 1,1-dichloroethane | 75-34-3 | 100 ppm | - | - | - |
| 112 | 1,2-ไดคลอโรเอทิลีน | 1,2-dichloroethylene | 540-59-0 | 200 ppm | - | - | - |
| 113 | 2,4-ดี (กรด 2,4-ไดคลอโรฟีนอกซี อะซิติก) | 2,4-D (2,4 dichlorophenoxyacetic acid) | 94-75-7 | 10 mg/m ³ | - | - | - |
| 114 | 1,1-ไดคลอโร-1-ไนโตรอีเทน | 1,1-dichloro-1-nitroethane | 594-72-9 | - | - | - | 10 ppm |
| 115 | ไดคลอโรออส (ดีดีวีพี) | dichlorvos (DDVP) | 62-73-7 | 1 mg/m ³ | - | - | - |
| 116 | ไดโครโทฟอส | dicrotophos | 141-66-2 | 0.05 mg/m ³ | - | - | - |
| 117 | ดีลดรีน | dieldrin | 60-57-1 | 0.25 mg/m ³ | - | - | - |
| 118 | ไดเอทานอลามีน | diethanolamine | 111-42-2 | 1 mg/m ³ | - | - | - |
| 119 | 2-ไดเอทิลอะมิโนเอทานอล | 2-diethylaminoethanol | 100-37-8 | 10 ppm | - | - | - |
| 120 | ไดเอทิลีน ไตรอะมีน | diethylene triamine | 111-40-0 | 1 ppm | - | - | - |
| 121 | ไดเอทิล คีโตน | diethyl ketone | 96-22-0 | 200 ppm | - | - | - |
| 122 | ไดไอโซบิวทิล คีโตน | diisobutyl ketone | 108-83-8 | 50 ppm | - | - | - |
| 123 | ไดไอโซโพรพิลอะมีน | diisopropylamine | 108-18-9 | 5 ppm | - | - | - |
| 124 | ไดเมทิลอะนิลีน (เอ็น,เอ็น-ไดเมทิลอะนิลีน) | dimethylaniline (N,N-dimethylaniline) | 121-69-7 | 5 ppm | - | - | - |
| 125 | ไดเมทิล ฟอรัมาไมด์ | dimethylformamide | 68-12-2 | 10 ppm | - | - | - |
| 126 | 1,1-ไดเมทิลไฮดราซีน | 1,1-dimethylhydrazine | 57-14-7 | 0.5 ppm | - | - | - |
| 127 | ไดเมทิล ซัลเฟต | dimethyl sulfate | 77-78-1 | 1 ppm | - | - | - |
| 128 | ไดไนโตรเบนซีน ไอโซเมอร์ทุก รูป | dinitrobenzene, all isomers | | | | | |
| | ออโท | ortho- | 528-29-0 | 1 mg/m ³ | - | - | - |
| | เมตา | meta- | 99-65-0 | 1 mg/m ³ | - | - | - |
| | พารา | para- | 100-25-4 | 1 mg/m ³ | - | - | - |

| ลำดับ ที่ | ชื่อสารเคมีอันตราย (ไทย) | ชื่อสารเคมีอันตราย (อังกฤษ) | CAS No. | ขีดจำกัดความเข้มข้น ของสารเคมีอันตราย เฉลี่ยตลอดระยะเวลา การทำงานปกติ | ขีดจำกัดความเข้มข้น ของสารเคมีอันตรายสำหรับการ สัมผัสในระยะเวลานั้นๆ | | ขีดจำกัด ความเข้มข้น ของสารเคมี อันตรายสูงสุด ไม่ว่าเวลาใดๆ ในระหว่าง ทำงาน |
|--------------|--|---|-----------------------------------|--|--|-------------------------------------|---|
| | | | | | ขีดจำกัด ความเข้มข้น | ระยะเวลา ที่กำหนด ให้ทำงานได้ | |
| 129 | ไดไนโตร-ออโท-ครีซอล | dinitro-o-cresol | 534-52-1 | 0.2 mg/m ³ | - | - | - |
| 130 | ไดไนโตรโทลูอีน | dinitrotoluene | 25321-14-6 | 1.5 mg/m ³ | - | - | - |
| 131 | ไดออกเซน (ไดเอทิลีน ไดออกไซด์) | dioxane (diethylene dioxide) | 123-91-1 | 100 ppm | - | - | - |
| 132 | ไดออกซะไธออน | dioxathion | 78-34-2 | 0.1 mg/m ³ | - | - | - |
| 133 | ไดฟีนิลอะมีน | diphenylamine | 122-39-4 | 10 mg/m ³ | - | - | - |
| 134 | ไดโพรพิล คีโตน | dipropyl ketone | 123-19-3 | 50 ppm | - | - | - |
| 135 | ไดควอท | diquat | 85-00-7 2764-72-9 6385-62-2 | | | | |
| | - อนุภาคทุกขนาดที่อาจเข้าสู่ ระบบทางเดินหายใจได้ | - inhalable dust | | 0.5 mg/m ³ | - | - | - |
| | - อนุภาคขนาดเล็กที่อาจเข้าสู่ ระบบทางเดินหายใจได้ | - respirable dust | | 0.1 mg/m ³ | - | - | - |
| 136 | ไดยูรอน | diuron | 330-54-1 | 10 mg/m ³ | - | - | - |
| 137 | เอ็นโดซัลแฟน | endosulfan | 115-29-7 | 0.1 mg/m ³ | - | - | - |
| 138 | เอ็นดริน | endrin | 72-20-8 | 0.1 mg/m ³ | - | - | - |
| 139 | อีพิกลอโรไฮดริน (1-คลอโร-2,3-อีพอกซีโพรเพน) | epichlorohydrin (1-chloro-2, 3-epoxypropane) | 106-89-8 | 5 ppm | - | - | - |
| 140 | อีพีเอ็น (เอทิล พารา-ไนโตรฟีนิล) | EPN (ethyl p-nitrophenyl) | 2104-64-5 | 0.5 mg/m ³ | - | - | - |
| 141 | เอทานอล (เอทิล แอลกอฮอล์) | ethanol (ethyl alcohol) | 64-17-5 | 1000 ppm | - | - | - |
| 142 | เอทานอลามีน | ethanolamine | 141-43-5 | 3 ppm | - | - | - |
| 143 | เอทไธออน | ethion | 563-12-2 | 0.05 mg/m ³ | - | - | - |
| 144 | 2-เอทเธอกซีเอทานอล (เซลโล โซลฟ์) | 2-ethoxyethanol (cellosolve) | 110-80-5 | 200 ppm | - | - | - |
| 145 | 2-เอทเธอกซีเอทิล อะซิเตท (เซลโลโซลฟ์ อะซิเตท) | 2-ethoxyethyl acetate (cellosolve acetate) | 111-15-9 | 100 ppm | - | - | - |
| 146 | เอทิล อะซิเตท | ethyl acetate | 141-78-6 | 400 ppm | - | - | - |
| 147 | เอทิล อะคริเลท | ethyl acrylate | 140-88-5 | 25 ppm | - | - | - |
| 148 | เอทิลอะมีน | ethylamine | 75-04-7 | 10 ppm | - | - | - |
| 149 | เอทิล เบนซีน | ethyl benzene | 100-41-4 | 100 ppm | - | - | - |
| 150 | เอทิล โบรไมด์ | ethyl bromide | 74-96-4 | 200 ppm | - | - | - |
| 151 | เอทิล คลอไรด์ | ethyl chloride | 75-00-3 | 1000 ppm | - | - | - |

| ลำดับ ที่ | ชื่อสารเคมีอันตราย (ไทย) | ชื่อสารเคมีอันตราย (อังกฤษ) | CAS No. | ขีดจำกัดความเข้มข้น ของสารเคมีอันตราย เฉลี่ยตลอดระยะเวลา การทำงานปกติ | ขีดจำกัดความเข้มข้น ของสารเคมีอันตรายสำหรับการ สัมผัสในระยะเวลานั้นๆ | | ขีดจำกัด ความเข้มข้น ของสารเคมี อันตรายสูงสุด ไม่ว่าเวลาใดๆ ในระหว่าง ทำงาน |
|--------------|---|---|------------|--|--|-------------------------------------|---|
| | | | | | ขีดจำกัด ความเข้มข้น | ระยะเวลา ที่กำหนด ให้ทำงานได้ | |
| 152 | เอทิลีน คลอโรไฮดริน | ethylene chlorohydrin | 107-07-3 | 5 ppm | - | - | - |
| 153 | เอทิลีนไดอะมีน | ethylenediamine | 107-15-3 | 10 ppm | - | - | - |
| 154 | เอทิลีน ไดโบรไมด์ | ethylene dibromide | 106-93-4 | 20 ppm | 50 ppm | 5 min | 30 ppm |
| 155 | เอทิลีน ไดคลอไรด์ (1,2-ไดคลอโรอีเทน) | ethylene dichloride (1,2-dichloroethane) | 107-06-2 | 50 ppm | 200 ppm | 5 min in any 3 hr | 100 ppm |
| 156 | เอทิลีน ไกลคอล | ethylene glycol | 107-21-1 | - | - | - | 100 mg/m ³ |
| 157 | เอทิลีน ไกลคอล ไดไนเตรท | ethylene glycol dinitrate | 628-96-6 | - | - | - | 0.2 ppm |
| 158 | เอทิลีน ออกไซด์ | ethylene oxide | 75-21-8 | 1 ppm | 5 ppm | 15 min | - |
| 159 | เอทิล อีเธอร์ | ethyl ether | 60-29-7 | 400 ppm | - | - | - |
| 160 | เอทิล ฟอร์มेट | ethyl formate | 109-94-4 | 100 ppm | - | - | - |
| 161 | เอทิล เมอร์แคปแทน | ethyl mercaptan | 75-08-1 | - | - | - | 10 ppm |
| 162 | เอทิล ซิลิเคท | ethyl silicate | 78-10-4 | 100 ppm | - | - | - |
| 163 | เฟนซิลฟอสโฟรอน | fensulfathion | 115-90-2 | 0.01 mg/m ³ | - | - | - |
| 164 | เฟนโรธอน | fenthion | 55-38-9 | 0.05 mg/m ³ | - | - | - |
| 165 | ฟลูออรีน | fluorine | 7782-41-4 | 0.1 ppm | - | - | - |
| 166 | ฟลูออไรด์ ในรูปของฟลูออรีน | fluorides, as F | | 2.5 mg/m ³ | - | - | - |
| 167 | โฟโนฟอส | fonofos | 944-22-9 | 0.1 mg/m ³ | - | - | - |
| 168 | ฟอร์มัลดีไฮด์ | formaldehyde | 50-00-0 | 0.75 ppm | 2 ppm | 15 min | - |
| 169 | กรดฟอร์มิก | formic acid | 64-18-6 | 5 ppm | - | - | - |
| 170 | เฟอร์ฟูรัล | furfural | 98-01-1 | 5 ppm | - | - | - |
| 171 | เฟอร์ฟูรัล แอลกอฮอล์ | furfuryl alcohol | 98-00-0 | 50 ppm | - | - | - |
| 172 | ไกลซีคอล | glycidol | 556-52-5 | 50 ppm | - | - | - |
| 173 | เฮปตะคลอรั | heptachlor | 76-44-8 | 0.5 mg/m ³ | - | - | - |
| 174 | เฮปเทน (นอร์มอล-เฮปเทน) | heptane (n-heptane) | 142-82-5 | 500 ppm | - | - | - |
| 175 | เฮกซะเมทิลีน-ได-ไอโซไซยานาต | hexamethylene diisocyanate | 822-06-0 | 0.005 ppm | - | - | - |
| 176 | นอร์มอล-เฮกเซน | n-hexane | 110-54-3 | 500 ppm | - | - | - |
| 177 | ไฮดราซีน | hydrazine | 302-01-2 | 1 ppm | - | - | - |
| 178 | ไฮโดรเจน โบรไมด์ | hydrogen bromide | 10035-10-6 | 3 ppm | - | - | - |
| 179 | ไฮโดรเจน คลอไรด์ | hydrogen chloride | 7647-01-0 | - | - | - | 5 ppm |

| ลำดับ ที่ | ชื่อสารเคมีอันตราย (ไทย) | ชื่อสารเคมีอันตราย (อังกฤษ) | CAS No. | ขีดจำกัดความเข้มข้น ของสารเคมีอันตราย เฉลี่ยตลอดระยะเวลา การทำงานปกติ | ขีดจำกัดความเข้มข้น ของสารเคมีอันตรายสำหรับ การสัมผัสในระยะเวลาสั้นๆ | | ขีดจำกัด ความเข้มข้น ของสารเคมี อันตรายสูงสุด ไม่ว่าเวลาใดๆ ในระหว่าง ทำงาน |
|--------------|---|------------------------------------|------------|--|--|-------------------------------------|---|
| | | | | | ขีดจำกัด ความเข้มข้น | ระยะเวลา ที่กำหนด ให้ทำงานได้ | |
| 180 | ไฮโดรเจน ไซยาไนด์ | hydrogen cyanide | 74-90-8 | 10 ppm | - | - | - |
| 181 | ไฮโดรเจน ฟลูออไรด์ ในรูปของ ฟลูออรีน | hydrogen fluoride, as F | 7664-39-3 | 3 ppm | - | - | - |
| 182 | ไฮโดรเจน เพอร์ออกไซด์ | hydrogen peroxide | 7722-84-1 | 1 ppm | - | - | - |
| 183 | ไฮโดรเจน ซัลไฟด์ | hydrogen sulfide | 7783-06-4 | - | 50 ppm | 10 min | 20 ppm |
| 184 | ไฮโดรควิโน | hydroquinone | 123-31-9 | 2 mg/m ³ | - | - | - |
| 185 | 2-ไฮดรอกซีโพรพิล อะคริเลต | 2-hydroxypropyl acrylate | 999-61-1 | 0.5 ppm | - | - | - |
| 186 | ไอโอดีน | iodine | 7553-56-2 | - | - | - | 0.1 ppm |
| 187 | ไอโซบิวทิล อะซิเตต | isobutyl acetate | 110-19-0 | 150 ppm | - | - | - |
| 188 | ไอโซฟอโรน | isophorone | 78-59-1 | 25 ppm | - | - | - |
| 189 | ไอโซฟอโรน ไดไอโซไซยานาต | isophorone diisocyanate | 4098-71-9 | 0.005 ppm | - | - | - |
| 190 | 2-ไอโซโพรพอกซีเอทานอล | 2-isopropoxyethanol | 109-59-1 | 25 ppm | - | - | - |
| 191 | ไอโซโพรพิล อะซิเตต | isopropyl acetate | 108-21-4 | 250 ppm | - | - | - |
| 192 | ไอโซโพรพิล แอลกอฮอล์ (ไอพีเอ) | isopropyl alcohol (IPA) | 67-63-0 | 400 ppm | - | - | - |
| 193 | ไอโซโพรพิลอะมีน | isopropylamine | 75-31-0 | 5 ppm | - | - | - |
| 194 | ตะกั่วอนินทรีย์ ในรูปของตะกั่ว | lead inorganic, as Pb | 7439-92-1 | 0.05 mg/m ³ | - | - | - |
| 195 | เลด โครเมต | lead chromate | 7758-97-6 | | | | |
| | - ในรูปของตะกั่ว | - as Pb | | 0.05 mg/m ³ | - | - | - |
| | - ในรูปของโครเมียม | - as Cr | | 0.012 mg/m ³ | - | - | - |
| 196 | แอล.พี.จี. (ก๊าซปิโตรเลียมเหลว) | L.P.G. liquified petroleum gas) | 68476-85-7 | 1000 ppm | - | - | - |
| 197 | เมอร์คิวรี (ปรอท) | mercury | 7439-97-6 | - | - | - | 0.1 mg/m ³ |
| 198 | ออร์กานโอ (อัลคิล) เมอร์คิวรี | organo (alkyl) mercury | 7439-97-6 | 0.01 mg/m ³ | - | - | 0.04 mg/m ³ |
| 199 | เมทิล บอร์นอล-บิวทิลคีโตน | methyl n-butyl ketone | 591-78-6 | 100 ppm | - | - | - |
| 200 | เมทิล คลอไรด์ | methyl chloride | 74-87-3 | 100 ppm | 300 ppm | 5 min in any 3 hr | 200 ppm |
| 201 | เมทิลไซโคลเฮกเซน | methylcyclohexane | 108-87-2 | 500 ppm | - | - | - |
| 202 | เมทิลไซโคลเฮกเซนอล | methylcyclohexanol | 25639-42-3 | 100 ppm | - | - | - |
| 203 | ออเอ- เมทิลไซโคลเฮกซะโนน | o-methylcyclohexanone | 583-60-8 | 100 ppm | - | - | - |
| 204 | เมทิลีน คลอไรด์ | methylene chloride | 75-09-2 | 25 ppm | 125 ppm | 15 min | - |

| ลำดับ ที่ | ชื่อสารเคมีอันตราย (ไทย) | ชื่อสารเคมีอันตราย (อังกฤษ) | CAS No. | ขีดจำกัดความเข้มข้น ของสารเคมีอันตราย เฉลี่ยตลอดระยะเวลา การทำงานปกติ | ขีดจำกัดความเข้มข้น ของสารเคมีอันตรายสำหรับ การสัมผัสในระยะเวลาสั้นๆ | | ขีดจำกัด ความเข้มข้น ของสารเคมี อันตรายสูงสุด ไม่ว่าเวลาใดๆ ในระหว่าง ทำงาน |
|--------------|--|---|------------|--|--|-------------------------------------|---|
| | | | | | ขีดจำกัด ความเข้มข้น | ระยะเวลา ที่กำหนด ให้ทำงานได้ | |
| 205 | 4,4-เมทิลีนไดอะนิลีน | 4,4-methylene dianiline | 101-77-9 | 0.1 ppm | - | - | - |
| 206 | เมทิล เอทิล คีโตน (เอ็มอีเค) | methyl ethyl ketone (MEK) | 78-93-3 | 200 ppm | - | - | - |
| 207 | เมทิล เอทิล คีโตน เพอร์ออกไซด์ | methyl ethyl ketone peroxide | 1338-23-4 | - | - | - | 0.2 ppm |
| 208 | เมทิล ฟอร์มेट | methyl formate | 107-31-3 | 100 ppm | - | - | - |
| 209 | เมทิล ไอโอดิด์ | methyl iodide | 74-88-4 | 5 ppm | - | - | - |
| 210 | เมทิล ไอโซเมิล คีโตน | methyl isomyl ketone | 110-12-3 | 100 ppm | - | - | - |
| 211 | เมทิล ไอโซบิวทิล คาร์บีนอล | methyl isobutyl carbinol | 108-11-2 | 25 ppm | - | - | - |
| 212 | เมทิล ไอโซบิวทิลคีโตน | methyl isobutyl ketone | 108-10-1 | 100 ppm | - | - | - |
| 213 | เมทิล ไอโซโพรพิล คีโตน | methyl isopropyl ketone | 563-80-4 | 20 ppm | - | - | - |
| 214 | เมทิล เมอร์แคปแทน | methyl mercaptan | 74-93-1 | - | - | - | 10 ppm |
| 215 | เมทิล เมทาคริเลต | methyl methacrylate | 80-62-6 | 100 ppm | - | - | - |
| 216 | เมทิล พาราไทออน | methyl parathion | 298-00-0 | 0.02 mg/m ³ | - | - | - |
| 217 | แอลฟา-เมทิล สไตรีน | alpha-methyl styrene | 98-83-9 | - | - | - | 100 ppm |
| 218 | เมวินฟอส (ฟอสดริน) | mevinphos (phosdrin) | 7786-34-7 | 0.01 mg/m ³ | - | - | - |
| 219 | ไมกา อนุภาคนาโนเล็กที่อาจสูด เข้าสู่ระบบทางเดินหายใจได้ | mica, respirable dust | 12001-26-2 | 3 mg/m ³ | - | - | - |
| 220 | โมนโครโทฟอส | monocrotophos | 6923-22-4 | 0.05 mg/m ³ | - | - | - |
| 221 | มอร์โฟไลน | morpholine | 110-91-8 | 20 ppm | - | - | - |
| 222 | นิกเกิล | nickel | 7440-02-0 | | | | |
| | - โลหะ และสารประกอบที่ไม่ละลาย ในรูปของนิกเกิล | - metal and insoluble compounds, as Ni | | 1 mg/m ³ | - | - | - |
| | - สารประกอบที่ละลายได้ ในรูปของนิกเกิล | - soluble compounds, as Ni | | 1 mg/m ³ | - | - | - |
| 223 | นิโคติน | nicotine | 54-11-5 | 0.5 mg/m ³ | - | - | - |
| 224 | กรดไนตริก | nitric acid | 7697-37-2 | 2 ppm | - | - | - |
| 225 | ไนตรัสออกไซด์ | nitrous oxide | 10024-97-2 | 50 ppm | - | - | - |
| 226 | ไนตริก ออกไซด์ | nitric oxide | 10102-43-9 | 25 ppm | - | - | - |
| 227 | ไนโตรเบนซีน | nitrobenzene | 98-95-3 | 1 ppm | - | - | - |
| 228 | ไนโตรอีเทน | nitroethane | 79-24-3 | 100 ppm | - | - | - |
| 229 | ไนโตรเจน ไดออกไซด์ | nitrogen dioxide | 10102-44-0 | - | - | - | 5 ppm |

๑๑

| ลำดับ ที่ | ชื่อสารเคมีอันตราย (ไทย) | ชื่อสารเคมีอันตราย (อังกฤษ) | CAS No. | ขีดจำกัดความเข้มข้น ของสารเคมีอันตราย เฉลี่ยตลอดระยะเวลา การทำงานปกติ | ขีดจำกัดความเข้มข้น ของสารเคมีอันตรายสำหรับ การสัมผัสในระยะเวลาสั้นๆ | | ขีดจำกัด ความเข้มข้น ของสารเคมี อันตรายสูงสุด ไม่ว่าเวลาใดๆ ในระหว่าง ทำงาน |
|--------------|--|--|---------------------------------|--|--|-------------------------------------|---|
| | | | | | ขีดจำกัด ความเข้มข้น | ระยะเวลา ที่กำหนด ให้ทำงานได้ | |
| 230 | ไนโตรกลีเซอริน | nitroglycerin | 55-63-0 | - | - | - | 0.2 ppm |
| 231 | ไนโตรมีเทน | nitromethane | 75-52-5 | 100 ppm | - | - | - |
| 232 | 1-ไนโตรโพรเพน | 1-nitropropane | 108-03-2 | 25 ppm | - | - | - |
| 233 | 2-ไนโตรโพรเพน | 2-nitropropane | 79-46-9 | 25 ppm | - | - | - |
| 234 | ไนโตรโทลูอิน ทุกไอโซเมอร์ | nitrotoluene, all isomers | 88-72-2, 99-08-1, 99-99-0 | 5 ppm | - | - | - |
| 235 | ออกเทน | octane | 111-65-9 | 500 ppm | - | - | - |
| 236 | ออสเมียม เตตระออกไซด์ ในรูปของ ออสเมียม | osmium tetroxide, as Os | 20816-12-0 | 0.002 mg/m ³ | - | - | - |
| 237 | กรดออกซาลิก | oxalic acid | 144-62-7 | 1 mg/m ³ | - | - | - |
| 238 | ออกซิเจน ไดฟลูออไรด์ | oxygen difluoride | 7783-41-7 | 0.05 ppm | - | - | - |
| 239 | พาราควอต อนุภาคนาขนาดเล็กที่อาจ สูดเข้าสู่ระบบทางเดินหายใจได้ | paraquat, respirable dust | 4685-14-7 | 0.5 mg/m ³ | - | - | - |
| 240 | พาราไทออน | parathion | 56-38-2 | 0.1 mg/m ³ | - | - | - |
| 241 | เพนตะโบเรน | pentaborane | 19624-22-7 | 0.005 ppm | - | - | - |
| 242 | เพนตะคลอโรเนฟทาเลน | pentachloronaphthalene | 1321-64-8 | 0.5 mg/m ³ | - | - | - |
| 243 | เพนตะคลอโรฟีนอล | pentachlorophenol | 87-86-5 | 0.5 mg/m ³ | - | - | - |
| 244 | เพนเทน | pentane | 109-66-0 | 1000 ppm | - | - | - |
| 245 | เพอร์คลอโรเอทิลีน (เตตระคลอโรเอทิลีน) | perchloroethylene (tetrachloroethylene) | 127-18-4 | 100 ppm | 300 ppm | 5 min in any 3 hr | 200 ppm |
| 246 | ฟีนอล | phenol | 108-95-2 | 5 ppm | - | - | - |
| 247 | ออโท-ฟีนิลีนไดอะมีน | o-phenylenediamine | 95-54-5 | 0.1 mg/m ³ | - | - | - |
| 248 | เมตา-ฟีนิลีนไดอะมีน | m-phenylene diamine | 108-45-2 | 0.1 mg/m ³ | - | - | - |
| 249 | พารา-ฟีนิลีนไดอะมีน | p-phenylene diamine | 106-50-3 | 0.1 mg/m ³ | - | - | - |
| 250 | ฟอสเฟต | phorate | 298-02-2 | 0.05 mg/m ³ | - | - | - |
| 251 | ฟอสจีน (คาร์บอนิล คลอไรด์) | phosgene (carbonyl chloride) | 75-44-5 | 0.1 ppm | - | - | - |
| 252 | กรดฟอสฟอริก | phosphoric acid | 7664-38-2 | 1 mg/m ³ | - | - | - |
| 253 | ฟอสฟอรัส (เหลือง) | phosphorus (yellow) | 7723-14-0 | 0.1 mg/m ³ | - | - | - |
| 254 | ฟอสฟอรัส ออกซิคลอไรด์ | phosphorus oxychloride | 10025-87-3 | 0.1 ppm | - | - | - |
| 255 | ฟอสฟอรัส เพนตะคลอไรด์ | phosphorus pentachloride | 10026-13-8 | 1 mg/m ³ | - | - | - |

๑๒

| ลำดับ ที่ | ชื่อสารเคมีอันตราย (ไทย) | ชื่อสารเคมีอันตราย (อังกฤษ) | CAS No. | ขีดจำกัดความเข้มข้น ของสารเคมีอันตราย เฉลี่ยตลอดระยะเวลา การทำงานปกติ | ขีดจำกัดความเข้มข้น ของสารเคมีอันตรายสำหรับ การสัมผัสในระยะเวลาสั้นๆ | | ขีดจำกัด ความเข้มข้น ของสารเคมี อันตรายสูงสุด ไม่ว่าเวลาใดๆ ในระหว่าง ทำงาน |
|--------------|--|--|--------------------------|--|--|-------------------------------------|---|
| | | | | | ขีดจำกัด ความเข้มข้น | ระยะเวลา ที่กำหนด ให้ทำงานได้ | |
| 256 | ฟอสฟอรัส เพนตะซัลไฟด์ | phosphorus pentasulfide | 1314-80-3 | 1 mg/m ³ | - | - | - |
| 257 | ฟอสฟอรัส ไตรคลอไรด์ | phosphorus trichloride | 7719-12-2 | 0.5 ppm | - | - | - |
| 258 | ฟทาลิก แอนไฮไดรด์ | phthalic anhydride | 85-44-9 | 2 ppm | - | - | - |
| 259 | กรดพิกริก | picric acid | 88-89-1 | 0.1 mg/m ³ | - | - | - |
| 260 | พินโดน (2-ไพวาอิล-1,3-อินเดนได โอน) | bindone (2-pivalyl-1,3- indandione) | 83-26-1 | 0.1 mg/m ³ | - | - | - |
| 261 | โปแตสเซียม ไฮดรอกไซด์ | potassium hydroxide | 1310-58-3 | - | - | - | 2 mg/m ³ |
| 262 | โพรพอกซิล แอลกอฮอล์ | propargyl alcohol | 107-19-7 | 1 ppm | - | - | - |
| 263 | 1,3-ไพโรไลแลกโตน | 1,3-pyrolactone | 57-57-8 | 0.5 ppm | - | - | - |
| 264 | กรดโพรพิโอนิก | propionic acid | 79-09-4 | 10 ppm | - | - | - |
| 265 | โพรพอกเซอร์ | propoxur | 114-26-1 | 0.5 mg/m ³ | - | - | - |
| 266 | นอร์มอล-โพรพิล อะซิเตท | n-propyl acetate | 109-60-4 | 200 ppm | - | - | - |
| 267 | นอร์มอล-โพรพิล แอลกอฮอล์ | n-propyl alcohol | 71-23-8 | 200 ppm | - | - | - |
| 268 | โพรพิลีน อิมีน | propylene imine | 75-55-8 | 2 ppm | - | - | - |
| 269 | โพรพิลีน ออกไซด์ | propylene oxide | 75-56-9 | 100 ppm | - | - | - |
| 270 | ไพริดีน | pyridine | 110-86-1 | 5 ppm | - | - | - |
| 271 | ควิโนน | quinone | 106-51-4 | 0.1 ppm | - | - | - |
| 272 | รีซอร์ซินอล | resorcinol | 108-46-3 | 10 ppm | - | - | - |
| 273 | โรทีโนน | rotenone | 83-79-4 | 5 mg/m ³ | - | - | - |
| 274 | เซลีนียม เฮกซะฟลูออไรด์ ในรูป ของเซลีนียม | selenium hexafluoride, as Se | 7783-79-1 | 0.05 ppm | - | - | - |
| 275 | สารประกอบเซลีนียม ในรูปของ เซลีนียม | selenium compounds ,as Se | 7782-49-2 | 0.2 mg/m ³ | - | - | - |
| 276 | ซิลิกา คริสตัลลีน | silica, crystalline | | | | | |
| | - คริสโตบาลิต อนุภาคนาขนาดเล็กที่ อาจสูดเข้าสู่ระบบทางเดินหายใจได้ | - cristobalite, respirable dust | 14464-46-1 | 0.025 mg/m ³ | - | - | - |
| | - แอลฟา-ควอตซ์ อนุภาคนาขนาดเล็กที่ อาจสูดเข้าสู่ระบบทางเดินหายใจได้ | - α-quartz, respirable dust | 1317-95-9, 14808-60-7 | 0.025 mg/m ³ | - | - | - |
| 277 | โซเดียม อะไซด์ | sodium azide | 26628-22-8 | | | | |
| | - ในรูปของโซเดียม อะไซด์ | as sodium azide | | - | - | - | 0.29 mg/m ³ |
| | - ในรูปไอของกรดไฮไดรซิก | as hydrazic acid vapour | | - | - | - | 0.11 ppm |

| ลำดับ ที่ | ชื่อสารเคมีอันตราย (ไทย) | ชื่อสารเคมีอันตราย (อังกฤษ) | CAS No. | ขีดจำกัดความเข้มข้น ของสารเคมีอันตราย เฉลี่ยตลอดระยะเวลา การทำงานปกติ | ขีดจำกัดความเข้มข้น ของสารเคมีอันตรายสำหรับ การสัมผัสในระยะเวลาอื่นๆ | | ขีดจำกัด ความเข้มข้น ของสารเคมี อันตรายสูงสุด ไม่ว่าเวลาใดๆ ในระหว่าง ทำงาน |
|--------------|--|---|------------|--|--|-------------------------------------|---|
| | | | | | ขีดจำกัด ความเข้มข้น | ระยะเวลา ที่กำหนด ให้ทำงานได้ | |
| 278 | โซเดียม บิสัลไฟต์ | sodium bisulfite | 7631-90-5 | 5 mg/m ³ | - | - | - |
| 279 | โซเดียม ไฮดรอกไซด์ | sodium hydroxide | 1310-73-2 | 2 mg/m ³ | - | - | - |
| 280 | สตรอนเทียม โครเมท ในรูปของ โครเมียม | strontium chromate, as Cr | 7789-06-2 | 0.0005 mg/m ³ | - | - | - |
| 281 | สตริควินีน | strychnine | 57-24-9 | 0.15 mg/m ³ | - | - | - |
| 282 | สไตรีน | styrene | 100-42-5 | 100 ppm | 600 ppm | 5 min in any 3 hr | 200 ppm |
| 283 | ซัลไฟเทป | sulfotep | 3689-24-5 | 0.1 mg/m ³ | - | - | - |
| 284 | ซัลเฟอร์ ไดออกไซด์ | sulfur dioxide | 7446-09-5 | 5 ppm | - | - | - |
| 285 | กรดซัลฟิวริก | sulfuric acid | 7664-93-9 | 1 mg/m ³ | - | - | - |
| 286 | ทัลก์ | talc | 14807-96-6 | | | | |
| | - ที่ไม่มีส่วนประกอบของเส้นใย แอสเบสทอส อนุภาคขนาดเล็กที่ อาจสูดเข้าสู่ระบบทางเดินหายใจได้ | - containing no asbestos fibres, respirable dust | | 2 mg/m ³ | - | - | - |
| | - ที่มีส่วนประกอบของเส้นใยแอส เบสทอส อนุภาคขนาดเล็กที่อาจสูด เข้าสู่ระบบทางเดินหายใจได้ | - containing asbestos fibres, respirable dust | | 0.1 f/cm ³ | - | - | - |
| 287 | ทีอีพีที (เตตระเอทิล โทไร ฟอสเฟต) | TEPP (tetraethyl pyrophosphate) | 107-49-3 | 0.05 mg/m ³ | - | - | - |
| 288 | เทลลูเรียม เฮกซะฟลูออไรด์ ในรูปของเทลลูเรียม | tellurium hexafluoride, as Te | 7783-80-4 | 0.02 ppm | - | - | - |
| 289 | 1,1,2,2-เตตระคลอโรอีเทน | 1,1,2,2-tetrachloroethane | 79-34-5 | 5 ppm | - | - | - |
| 290 | เตตระเอทิล เลด ในรูปของตะกั่ว | tetraethyl lead, as Pb | 78-00-2 | 0.075 mg/m ³ | - | - | - |
| 291 | เตตระไฮโดรฟูแรน | tetrahydrofuran | 109-99-9 | 200 ppm | - | - | - |
| 292 | เตตระเมทิล เลด ในรูปของตะกั่ว | tetramethyl lead, as Pb | 75-74-1 | 0.075 mg/m ³ | - | - | - |
| 293 | เทลเลียม สารประกอบที่ละลาย ในรูปของเทลเลียม | thallium, soluble compounds, as Tl | 7440-28-0 | 0.1 mg/m ³ | - | - | - |
| 294 | กรดไทโอไกลิโคลิก | thioglycolic acid | 68-11-1 | 1 ppm | - | - | - |
| 295 | ไธโอนิล คลอไรด์ | thionyl chloride | 7719-09-7 | - | - | - | 0.2 ppm |
| 296 | ไทแรม | thiram | 137-26-8 | 5 mg/m ³ | - | - | - |
| 297 | โทลูอิน | toluene | 108-88-3 | 200 ppm | 500 ppm | 10 min | 300 ppm |
| 298 | โทลูอิน-2,4-ไดไอโซไซยานาต (ทีดีไอ) | toluene - 2,4-diisocyanate (TDI) | 584-84-9 | - | - | - | 0.02 ppm |

| ลำดับ ที่ | ชื่อสารเคมีอันตราย (ไทย) | ชื่อสารเคมีอันตราย (อังกฤษ) | CAS No. | ขีดจำกัดความเข้มข้น ของสารเคมีอันตราย เฉลี่ยตลอดระยะเวลา การทำงานปกติ | ขีดจำกัดความเข้มข้น ของสารเคมีอันตรายสำหรับ การสัมผัสในระยะเวลาอื่นๆ | | ขีดจำกัด ความเข้มข้น ของสารเคมี อันตรายสูงสุด ไม่ว่าเวลาใดๆ ในระหว่าง ทำงาน |
|--------------|---|---|------------|--|--|-------------------------------------|---|
| | | | | | ขีดจำกัด ความเข้มข้น | ระยะเวลา ที่กำหนด ให้ทำงานได้ | |
| 299 | ออโท-โทลูอิดีน | o-toluidine | 95-53-4 | 5 ppm | - | - | - |
| 300 | ไตรบิวทิล ฟอสเฟต | tributyl phosphate | 126-73-8 | 5 mg/m ³ | - | - | - |
| 301 | กรดไตรคลอโรอะซิติก | trichloroacetic acid | 76-03-9 | 0.5 ppm | - | - | - |
| 302 | 1,1,1-ไตรคลอโรอีเทน (เมทิลคลอโรฟอร์ม) | 1,1,1-trichloroethane (methyl chloroform) | 71-55-6 | 350 ppm | - | - | - |
| 303 | 1,1,2-ไตรคลอโรอีเทน | 1,1,2-trichloroethane | 79-00-5 | 10 ppm | - | - | - |
| 304 | ไตรคลอโรเอทิลีน | trichloroethylene | 79-01-6 | 100 ppm | 300 ppm | 5 min in any 2 hr | 200 ppm |
| 305 | 1,2,3-ไตรคลอโรโพรเพน | 1,2,3-trichloropropane | 96-18-4 | 50 ppm | - | - | - |
| 306 | 2,4,5 ที (กรด 2,4,5-ไตรคลอโร ฟีนอกซีอะซิติก) | 2,4,5 T (2,4,5- trichlorophenoxyacetic acid) | 93-76-5 | 10 mg/m ³ | - | - | - |
| 307 | ไตรเอทิลอะมีน | triethylamine | 121-44-8 | 25 ppm | - | - | - |
| 308 | เทอร์เพนทิน | turpentine | 8006-64-2 | 100 ppm | - | - | - |
| 309 | ยูเรเนียม ในรูปของยูเรเนียม | uranium, as U | 7440-61-1 | | | | |
| | - สารประกอบที่ละลายได้ | - soluble compounds | | 0.05 mg/m ³ | - | - | - |
| | - สารประกอบที่ไม่ละลาย | - insoluble compounds | | 0.25 mg/m ³ | - | - | - |
| 310 | วานาเดียม | vanadium | 1314-62-1 | | | | |
| | - อนุภาคขนาดเล็กที่อาจสูดเข้าสู่ ระบบทางเดินหายใจได้ ในรูปของ ไดวานาเดียมเพนออกไซด์ | - respirable dust, as V ₂ O ₅ | | - | - | - | 0.5 mg/m ³ |
| | - ฟุ้ง ในรูปของไดวานาเดียม เพนออกไซด์ | - fume, as V ₂ O ₅ | | - | - | - | 0.1 mg/m ³ |
| 311 | ไวนิล อะซิเตท | vinyl acetate | 108-05-4 | 10 ppm | - | - | - |
| 312 | ไวนิล โบรไมด์ | vinyl bromide | 593-60-2 | 0.5 ppm | - | - | - |
| 313 | ไวนิล คลอไรด์ | vinyl chloride | 75-01-4 | 1 ppm | 5 ppm | 15 min | - |
| 314 | ไวนิลิดีน คลอไรด์ | vinylidene chloride | 75-35-4 | 5 ppm | - | - | - |
| 315 | ไวนิล โทลูอิน | vinyl toluene | 25013-15-4 | 100 ppm | - | - | - |
| 316 | วาร์ฟาริน | warfarin | 81-81-2 | 0.1 mg/m ³ | - | - | - |
| 317 | ไซลีน (ออโอ เมตา พารา ไอโซ เมอร์) | xylene (o-, m-, p- isomers) | 1330-20-7 | 100 ppm | - | - | - |
| 318 | ไซลิดีน | xylydine | 1300-73-8 | 5 ppm | - | - | - |
| 319 | ฟุ้งของสังกะสีคลอไรด์ | zinc chloride fume | 7646-85-7 | 1 mg/m ³ | - | - | - |

| ลำดับ ที่ | ชื่อสารเคมีอันตราย (ไทย) | ชื่อสารเคมีอันตราย (อังกฤษ) | CAS No. | ขีดจำกัดความเข้มข้น ของสารเคมีอันตราย เฉลี่ยตลอดระยะเวลา การทำงานปกติ | ขีดจำกัดความเข้มข้น ของสารเคมีอันตรายสำหรับ การสัมผัสในระยะเวลาน้อยๆ | | ขีดจำกัด ความเข้มข้น ของสารเคมี อันตรายสูงสุด ไม่ว่าเวลาใดๆ ในระหว่าง ทำงาน |
|--------------|---|-----------------------------|--|--|--|-------------------------------------|---|
| | | | | | ขีดจำกัด ความเข้มข้น | ระยะเวลา ที่กำหนด ให้ทำงานได้ | |
| 320 | ซิงค์ โครเมท ในรูปของโครเมียม | zinc chromates, as Cr | 13530-65-9, 11103-86-9, 37300-23-5 | 0.01 mg/m ³ | - | - | - |
| 321 | ซิงค์ สเตียเรท | zinc stearate | 557-05-1 | | | | |
| | - อนุภาคทุกขนาดที่อาจสูดเข้าสู่ระบบทางเดินหายใจได้ | - inhalable dust | | 15 mg/m ³ | - | - | - |
| | - อนุภาคขนาดเล็กที่อาจสูดเข้าสู่ระบบทางเดินหายใจได้ | - respirable dust | | 5 mg/m ³ | - | - | - |
| 322 | สังกะสี ออกไซด์ | zinc oxide | 1314-13-2 | | | | |
| | - อนุภาคทุกขนาดที่อาจสูดเข้าสู่ระบบทางเดินหายใจได้ | - inhalable dust | | 15 mg/m ³ | - | - | - |
| | - อนุภาคขนาดเล็กที่อาจสูดเข้าสู่ระบบทางเดินหายใจได้ | - respirable dust | | 5 mg/m ³ | - | - | - |
| 323 | ฟุ้งของสังกะสี ออกไซด์ | zinc oxide fume | 1314-13-2 | 5 mg/m ³ | - | - | - |
| 324 | สารประกอบ เซอร์โคเนียม ในรูปของเซอร์โคเนียม | zirconium compounds, as Zr | 7440-67-7 | 5 mg/m ³ | - | - | - |

หมายเหตุ

“ขีดจำกัดความเข้มข้นของสารเคมีอันตรายเฉลี่ยตลอดระยะเวลาการทำงานปกติ” หมายถึง ระดับความเข้มข้นของสารเคมีอันตรายเฉลี่ยตลอดระยะเวลาการทำงานปกติภายในสถานประกอบการที่ถูกจ้างซึ่งมีสุขภาพปกติทำงานสามารถสัมผัสหรือได้รับเข้าสู่ร่างกายได้ทุกวันตลอดเวลาที่ทำงานโดยไม่เป็นอันตรายต่อสุขภาพ

“ขีดจำกัดความเข้มข้นของสารเคมีอันตรายสำหรับการสัมผัสในระยะเวลาน้อยๆ” หมายถึง ระดับความเข้มข้นของสารเคมีอันตรายที่ถูกจ้างสัมผัสอย่างต่อเนื่องในระยะเวลาสั้นๆ ตามที่กำหนด โดยไม่มีอาการระคายเคือง เนื้อเยื่อถูกทำลายอย่างถาวรหรืออย่างเรื้อรัง มีนเมา หลับ หรือวังงิมจนอาจทำให้เกิดอุบัติเหตุ หรือไม่สามารถช่วยตนเองได้ หรือประสิทธิภาพการทำงานลดลงอย่างมาก

“ขีดจำกัดความเข้มข้นของสารเคมีอันตรายสูงสุดไม่ว่าเวลาใดๆ ในระหว่างทำงาน” หมายถึง ระดับความเข้มข้นของสารเคมีอันตรายสูงสุดซึ่งต้องไม่เกินกว่าค่าที่กำหนดไว้ไม่ว่าเวลาใดๆ ในระหว่างทำงาน

“อนุภาคทุกขนาดที่อาจสูดเข้าสู่ระบบทางเดินหายใจได้ (inhalable dust)” หมายถึง อนุภาคขนาดเล็กกว่าหรือเท่ากับ ๑๐๐ ไมโครเมตร แวนลอยในอากาศที่อาจสูดเข้าสู่ระบบทางเดินหายใจได้

“อนุภาคขนาดเล็กที่อาจสูดเข้าสู่ระบบทางเดินหายใจได้ (respirable dust)” หมายถึง อนุภาคขนาดเล็กกว่าหรือเท่ากับ ๑๐ ไมโครเมตร แวนลอยในอากาศที่อาจสูดเข้าสู่ระบบทางเดินหายใจ และสามารถเข้าถึงและสะสมในบริเวณพื้นที่แลกเปลี่ยนอากาศของปอด

mg/m³ หมายถึง มิลลิกรัมต่ออากาศหนึ่งลูกบาศก์เมตร
f/cm³ หมายถึง จำนวนเส้นใยต่ออากาศหนึ่งลูกบาศก์เซนติเมตร
ppm หมายถึง ส่วนในล้านส่วนโดยปริมาตร



กฎกระทรวง

กำหนดมาตรฐานในการบริหาร จัดการ และดำเนินการด้านความปลอดภัย อาชีวอนามัย และสภาพแวดล้อมในการทำงานเกี่ยวกับความร้อน แสงสว่าง และเสียง

พ.ศ. ๒๕๕๙

อาศัยอำนาจตามความในมาตรา ๕ วรรคหนึ่ง และมาตรา ๘ วรรคหนึ่ง แห่งพระราชบัญญัติความปลอดภัย อาชีวอนามัย และสภาพแวดล้อมในการทำงาน พ.ศ. ๒๕๕๔ รัฐมนตรีว่าการกระทรวงแรงงาน ออกกฎกระทรวงไว้ดังต่อไปนี้

ข้อ ๑ ในกฎกระทรวงนี้

“อุณหภูมิเวตบัลล์โกลบ” (Wet Bulb Globe Temperature - WBGT) หมายความว่า

(๑) อุณหภูมิที่วัดเป็นองศาเซลเซียสซึ่งวัดนอกอาคารที่ไม่มีแสงแดดหรือในอาคารมีระดับความร้อนเท่ากับ ๐.๗ เท่าของอุณหภูมิที่อ่านค่าจากเทอร์โมมิเตอร์กระเปาะเปียกตามธรรมชาติ (natural wet bulb thermometer) บวก ๐.๓ เท่าของอุณหภูมิที่อ่านค่าจากโกลบเทอร์โมมิเตอร์ (globe thermometer) หรือ

(๒) อุณหภูมิที่วัดเป็นองศาเซลเซียสซึ่งวัดนอกอาคารที่มีแสงแดด มีระดับความร้อนเท่ากับ ๐.๗ เท่าของอุณหภูมิที่อ่านค่าจากเทอร์โมมิเตอร์กระเปาะเปียกตามธรรมชาติ บวก ๐.๒ เท่าของอุณหภูมิที่อ่านค่าจากโกลบเทอร์โมมิเตอร์ และบวก ๐.๑ เท่าของอุณหภูมิที่อ่านค่าจากเทอร์โมมิเตอร์กระเปาะแห้ง (dry bulb thermometer)

“ระดับความร้อน” หมายความว่า อุณหภูมิเวตบัลล์โกลบในบริเวณที่ลูกจ้างทำงานตรวจวัดโดยค่าเฉลี่ยในช่วงเวลาสองชั่วโมงที่มีอุณหภูมิเวตบัลล์โกลบสูงสุดของการทำงานปกติ

“สภาวะการทำงาน” หมายความว่า สภาวะแวดล้อมซึ่งปรากฏอยู่ในบริเวณที่ทำงานของลูกจ้าง ซึ่งรวมถึงสภาพต่าง ๆ ในบริเวณที่ทำงาน เครื่องจักร อาคาร สถานที่ การระบายนกอากาศ ความร้อน แสงสว่าง เสียง ตลอดจนสภาพและลักษณะการทำงานของลูกจ้างด้วย

“งานเบา” หมายความว่า ลักษณะงานที่ใช้แรงน้อยหรือใช้กำลังงานที่ทำให้เกิดการเผาผลาญอาหารในร่างกายไม่เกิน ๒๐๐ กิโลแคลอรีต่อชั่วโมง เช่น งานเขียนหนังสือ งานพิมพ์ดีด งานบันทึกข้อมูล งานเย็บจักร งานนั่งตรวจสอบผลิตภัณฑ์ งานประกอบชิ้นงานขนาดเล็ก งานบังคับเครื่องจักรด้วยเท้า การยืนคุมงาน

“งานปานกลาง” หมายความว่า ลักษณะงานที่ใช้แรงปานกลางหรือใช้กำลังงานที่ทำให้เกิดการเผาผลาญอาหารในร่างกายเกิน ๒๐๐ กิโลแคลอรีต่อชั่วโมง ถึง ๓๕๐ กิโลแคลอรีต่อชั่วโมง เช่น งานยก ลาก ดัน หรือเคลื่อนย้ายสิ่งของด้วยแรงปานกลาง งานตอกตะปู งานตะไบ งานขับรถบรรทุก งานขับรถแทรกเตอร์

“งานหนัก” หมายความว่า ลักษณะงานที่ใช้แรงมากหรือใช้กำลังงานที่ทำให้เกิดการเผาผลาญอาหารในร่างกายเกิน ๓๕๐ กิโลแคลอรีต่อชั่วโมง เช่น งานที่ใช้พลั่วตักหรือเครื่องมือลักษณะคล้ายกัน งานขุด งานเลื่อยไม้ งานเจาะไม้เนื้อแข็ง งานทุบโดยใช้ค้อนขนาดใหญ่ งานยก หรือเคลื่อนย้ายของหนัก ขึ้นที่สูงหรือที่ลาดชัน

หมวด ๑

ความอื่น

ข้อ ๒ ให้นายจ้างควบคุมและรักษาระดับความร้อนภายในสถานประกอบกิจการที่มีลูกจ้างทำงานอยู่มีให้เกินมาตรฐาน ดังต่อไปนี้

(๑) งานที่ลูกจ้างทำในลักษณะงานเบาต้องมีมาตรฐานระดับความร้อนไม่เกินค่าเฉลี่ยอุณหภูมิเวตบัลบ์โลก ๓๔ องศาเซลเซียส

(๒) งานที่ลูกจ้างทำในลักษณะงานปานกลางต้องมีมาตรฐานระดับความร้อนไม่เกินค่าเฉลี่ยอุณหภูมิเวตบัลบ์โลก ๓๒ องศาเซลเซียส

(๓) งานที่ลูกจ้างทำในลักษณะงานหนักต้องมีมาตรฐานระดับความร้อนไม่เกินค่าเฉลี่ยอุณหภูมิเวตบัลบ์โลก ๓๐ องศาเซลเซียส

ข้อ ๓ ในกรณีที่อยู่ในสถานประกอบกิจการมีแหล่งความร้อนที่อาจเป็นอันตรายให้นายจ้างติดป้ายหรือประกาศเตือนอันตรายในบริเวณดังกล่าว โดยให้ลูกจ้างสามารถมองเห็นได้ชัดเจน

ในกรณีที่บริเวณการทำงานตามวรรคหนึ่งมีระดับความร้อนเกินมาตรฐานที่กำหนดในข้อ ๒ ให้นายจ้างดำเนินการปรับปรุงหรือแก้ไขสภาวะการทำงานทางด้านวิศวกรรม เพื่อควบคุมระดับความร้อนให้เป็นไปตามมาตรฐาน และจัดให้มีการปิดประกาศและเอกสารหรือหลักฐานในการดำเนินการปรับปรุงหรือแก้ไขดังกล่าวไว้ เพื่อให้พนักงานตรวจสอบความปลอดภัยสามารถตรวจสอบได้

ในกรณีที่ไม่สามารถดำเนินการให้เป็นไปตามวรรคสองได้ ให้นายจ้างจัดให้มีมาตรการควบคุมหรือลดภาระงาน และต้องจัดให้ลูกจ้างสวมใส่อุปกรณ์คุ้มครองความปลอดภัยส่วนบุคคลตามที่กำหนดไว้ในหมวด ๔ ตลอดเวลาทำงาน

หมวด ๒

แสงสว่าง

ข้อ ๔ นายจ้างต้องจัดให้สถานประกอบกิจการมีความเข้มของแสงสว่างไม่ต่ำกว่ามาตรฐานที่อธิบดีประกาศกำหนด

ข้อ ๕ นายจ้างต้องใช้หรือจัดให้มีฉาก แผ่นฟิล์มกรองแสง หรือมาตรการอื่นที่เหมาะสมและเพียงพอเพื่อป้องกันมิให้แสงตรงหรือแสงสะท้อนจากแหล่งกำเนิดแสงหรือดวงอาทิตย์ที่มีแสงจ้าส่องเข้านัยน์ตาลูกจ้างโดยตรงในขณะที่ทำงาน ในกรณีที่ไม่อาจป้องกันได้ ต้องจัดให้ลูกจ้างสวมใส่อุปกรณ์คุ้มครองความปลอดภัยส่วนบุคคลตามที่กำหนดไว้ในหมวด ๔ ตลอดเวลาทำงาน

ข้อ ๖ ในกรณีที่ลูกจ้างต้องทำงานในสถานที่มืด ทึบ และคับแคบ เช่น ในถ้ำ อุโมงค์ หรือในที่ที่มีลักษณะเช่นว่านั้น นายจ้างต้องจัดให้มีอุปกรณ์ส่องแสงสว่างที่เหมาะสมแก่สภาพและลักษณะงาน โดยอาจเป็นชนิดที่ติดอยู่ในพื้นที่ทำงานหรือติดที่ตัวบุคคลได้ หากไม่สามารถจัดหาหรือดำเนินการได้ ต้องจัดให้ลูกจ้างสวมใส่อุปกรณ์คุ้มครองความปลอดภัยส่วนบุคคลตามที่กำหนดไว้ในหมวด ๔ ตลอดเวลาทำงาน

หมวด ๓

เสียง

ข้อ ๗ นายจ้างต้องควบคุมระดับเสียงมิให้ลูกจ้างได้รับสัมผัสเสียงในบริเวณสถานประกอบกิจการที่มีระดับเสียงสูงสุด (peak sound pressure level) ของเสียงกระทบหรือเสียงกระแทก (impact or impulse noise) เกิน ๑๔๐ เดซิเบล หรือได้รับสัมผัสเสียงที่มีระดับเสียงต่อเนื่องแบบคงที่ (continuous steady noise) เกินกว่า ๑๑๕ เดซิเบลเอ

ข้อ ๘ นายจ้างต้องควบคุมระดับเสียงที่ลูกจ้างได้รับเฉลี่ยตลอดเวลาการทำงานในแต่ละวัน (Time Weighted Average-TWA) มิให้เกินมาตรฐานตามที่อธิบดีประกาศกำหนด

ข้อ ๙ ภายในสถานประกอบกิจการที่สภาวะการทำงานมีระดับเสียงเกินมาตรฐานที่กำหนดในข้อ ๗ หรือมีระดับเสียงที่ลูกจ้างได้รับเกินมาตรฐานที่กำหนดในข้อ ๘ นายจ้างต้องให้ลูกจ้างหยุดทำงานจนกว่าจะได้ปรับปรุงหรือแก้ไขให้ระดับเสียงเป็นไปตามมาตรฐานที่กำหนด และให้นายจ้างดำเนินการปรับปรุงหรือแก้ไขทางด้านวิศวกรรม โดยการควบคุมที่ต้นกำเนิดของเสียงหรือทางผ่านของเสียงหรือบริหารจัดการเพื่อควบคุมระดับเสียงที่ลูกจ้างจะได้รับให้ไม่เกินมาตรฐานที่กำหนด และจัดให้มีการปิดประกาศและเอกสารหรือหลักฐานในการดำเนินการปรับปรุงหรือแก้ไขดังกล่าวไว้ เพื่อให้พนักงานตรวจสอบความปลอดภัยสามารถตรวจสอบได้

ในกรณีที่ไม่สามารถดำเนินการตามวรรคหนึ่งได้ นายจ้างต้องจัดให้ลูกจ้างสวมใส่อุปกรณ์คุ้มครองความปลอดภัยส่วนบุคคลตามที่กำหนดไว้ในหมวด ๔ ตลอดเวลาที่ทำงาน เพื่อลดระดับเสี่ยงที่สัมผัสในหุเมื่อสวมใส่อุปกรณ์คุ้มครองความปลอดภัยส่วนบุคคลแล้ว โดยให้อยู่ในระดับที่ไม่เกินมาตรฐานตามที่กำหนดไว้ในข้อ ๗ และข้อ ๘

การคำนวณระดับเสี่ยงที่สัมผัสในหุเมื่อสวมใส่อุปกรณ์คุ้มครองความปลอดภัยส่วนบุคคลตามวรรคสองให้เป็นไปตามที่อธิบดีประกาศกำหนด

ข้อ ๑๐ ในบริเวณที่มีระดับเสี่ยงเกินมาตรฐานที่กำหนดในข้อ ๗ หรือข้อ ๘ นายจ้างต้องจัดให้มีเครื่องหมายเตือนให้ใช้อุปกรณ์คุ้มครองความปลอดภัยส่วนบุคคลติดไว้ให้ลูกจ้างเห็นได้โดยชัดเจน

ข้อ ๑๑ ในกรณีที่สภาวะการทำงานในสถานประกอบการมีระดับเสี่ยงที่ลูกจ้างได้รับเฉลี่ยตลอดระยะเวลาการทำงานแปดชั่วโมงตั้งแต่ ๘๕ เดซิเบลขึ้นไป ให้นายจ้างจัดให้มีมาตรการอนุรักษ์การได้ยินในสถานประกอบการตามหลักเกณฑ์และวิธีการที่อธิบดีประกาศกำหนด

หมวด ๔

อุปกรณ์คุ้มครองความปลอดภัยส่วนบุคคล

ข้อ ๑๒ นายจ้างต้องจัดให้มีและดูแลให้ลูกจ้างใช้อุปกรณ์คุ้มครองความปลอดภัยส่วนบุคคลตามความเหมาะสมกับลักษณะงานตลอดเวลาที่ทำงาน ดังต่อไปนี้

(๑) งานที่มีระดับความร้อนเกินมาตรฐานที่กำหนด ให้สวมใส่ชุดแต่งกาย รองเท้า และถุงมือสำหรับป้องกันความร้อน

(๒) งานที่มีแสงตรงหรือแสงสะท้อนจากแหล่งกำเนิดแสงหรือดวงอาทิตย์ที่มีแสงจ้าส่องเข้าเนัยนตาโดยตรง ให้สวมใส่แว่นตาลดแสงหรือกระบังหน้าลดแสง

(๓) งานที่ทำในสถานที่มืด ทึบ และคับแคบ ให้สวมใส่หมวกนิรภัยที่มีอุปกรณ์ส่องแสงสว่าง

(๔) งานที่มีระดับเสี่ยงเกินมาตรฐานที่กำหนด ให้สวมใส่ปลั๊กลดเสียงหรือที่ครอบหูลดเสียง

ข้อ ๑๓ ให้นายจ้างบำรุงรักษาอุปกรณ์คุ้มครองความปลอดภัยส่วนบุคคลให้อยู่ในสภาพที่ใช้งานได้อย่างปลอดภัย รวมทั้งจัดให้ลูกจ้างได้รับการฝึกอบรมเกี่ยวกับวิธีการใช้และบำรุงรักษาอุปกรณ์คุ้มครองความปลอดภัยส่วนบุคคล และเก็บหลักฐานการฝึกอบรมไว้ ณ สถานประกอบการเพื่อให้พนักงานตรวจความปลอดภัยสามารถตรวจสอบได้

หมวด ๕

การตรวจวัดและวิเคราะห์สภาวะการทำงาน และการรายงานผล

ข้อ ๑๔ นายจ้างต้องจัดให้มีการตรวจวัดและวิเคราะห์สภาวะการทำงานเกี่ยวกับระดับความร้อน แสงสว่าง หรือเสียงภายในสถานประกอบการ

หลักเกณฑ์ วิธีการตรวจวัด และการวิเคราะห์สภาวะการทำงานเกี่ยวกับระดับความร้อน แสงสว่าง หรือเสียง รวมทั้งระยะเวลาและประเภทกิจการที่ต้องดำเนินการให้เป็นไปตามที่อธิบดีประกาศกำหนด

ในกรณีที่นายจ้างไม่สามารถตรวจวัดและวิเคราะห์สภาวะการทำงานตามวรรคหนึ่งได้ ต้องให้ผู้ขึ้นทะเบียนตามมาตรา ๙ หรือนิติบุคคลที่ได้รับใบอนุญาตตามมาตรา ๑๑ แห่งพระราชบัญญัติความปลอดภัย อาชีวอนามัย และสภาพแวดล้อมในการทำงาน พ.ศ. ๒๕๕๔ เพื่อเป็นผู้ให้บริการในการตรวจวัดและวิเคราะห์สภาวะการทำงานเกี่ยวกับระดับความร้อน แสงสว่าง หรือเสียงภายในสถานประกอบการ แล้วแต่กรณี เป็นผู้ดำเนินการแทน

ให้นายจ้างเก็บผลการตรวจวัดและวิเคราะห์สภาวะการทำงานดังกล่าวไว้ ณ สถานประกอบการ เพื่อให้พนักงานตรวจความปลอดภัยสามารถตรวจสอบได้

ข้อ ๑๕ ให้นายจ้างจัดทำรายงานผลการตรวจวัดและวิเคราะห์สภาวะการทำงานตามแบบที่อธิบดีประกาศกำหนด พร้อมทั้งส่งรายงานผลดังกล่าวต่ออธิบดีหรือผู้ซึ่งอธิบดีมอบหมายภายในสามสิบวันนับแต่วันที่ได้รับผลการตรวจวัด และเก็บรายงานผลการตรวจวัดและวิเคราะห์สภาวะการทำงานดังกล่าวไว้ ณ สถานประกอบการ เพื่อให้พนักงานตรวจความปลอดภัยสามารถตรวจสอบได้

หมวด ๖

การตรวจสุขภาพและการรายงานผล

ข้อ ๑๖ ให้นายจ้างจัดให้มีการตรวจสุขภาพลูกจ้างที่ทำงานในสภาวะการทำงานที่อาจได้รับอันตรายจากความร้อน แสงสว่าง หรือเสียง และรายงานผล รวมทั้งดำเนินการที่เกี่ยวข้องกับการตรวจสุขภาพของลูกจ้างตามพระราชบัญญัติความปลอดภัย อาชีวอนามัย และสภาพแวดล้อมในการทำงาน พ.ศ. ๒๕๕๔

บทเฉพาะกาล

ข้อ ๑๗ ให้ผู้ซึ่งขึ้นทะเบียนเป็นผู้รับรองรายงานการตรวจวัดและวิเคราะห์สภาวะการทำงานกับกรมสวัสดิการและคุ้มครองแรงงานตามกฎหมายกระทรวงกำหนดมาตรฐานในการบริหารและการจัดการด้านความปลอดภัย อาชีวอนามัย และสภาพแวดล้อมในการทำงานเกี่ยวกับความร้อน แสงสว่าง และเสียง พ.ศ. ๒๕๔๙ มีสิทธิดำเนินการตรวจวัดและวิเคราะห์สภาวะการทำงานเกี่ยวกับระดับความร้อน แสงสว่าง หรือเสียงภายในสถานประกอบการตามข้อ ๑๔ ต่อไปจนกว่าการขึ้นทะเบียนจะสิ้นสุด

ในกรณีที่ไม่มีผู้ซึ่งขึ้นทะเบียนตามมาตราหนึ่ง และยังไม่มีการออกกฎกระทรวงกำหนดรายละเอียดของบุคคลที่จะขอขึ้นทะเบียนหรือนิติบุคคลที่จะขอรับใบอนุญาตตามมาตรา ๙ หรือมาตรา ๑๑ แห่งพระราชบัญญัติความปลอดภัย อาชีวอนามัย และสภาพแวดล้อมในการทำงาน พ.ศ. ๒๕๕๔ เพื่อเป็นผู้ให้บริการในการตรวจวัดและวิเคราะห์สภาวะการทำงานเกี่ยวกับระดับความร้อน แสงสว่าง

หรือเสียงภายในสถานประกอบกิจการ แล้วแต่กรณี ให้ผู้ซึ่งสำเร็จการศึกษาไม่ต่ำกว่าระดับปริญญาตรี สาขาอาชีวอนามัย หรือเทียบเท่า ที่เคยขึ้นทะเบียนตามกฎกระทรวงกำหนดมาตรฐานในการบริหารและการจัดการด้านความปลอดภัย อาชีวอนามัย และสภาพแวดล้อมในการทำงานเกี่ยวกับความร้อน แสงสว่าง และเสียง พ.ศ. ๒๕๔๙ หรือให้ผู้ซึ่งสำเร็จการศึกษาไม่ต่ำกว่าระดับปริญญาตรี สาขาอาชีวอนามัย หรือเทียบเท่า และมีประสบการณ์เป็นผู้รับรองรายงานการตรวจวัดและวิเคราะห์สภาวะการทำงาน ไม่น้อยกว่าสามปี สามารถดำเนินการตรวจวัดแทนผู้ทำการตรวจวัดตามกฎกระทรวงนี้ไปพลางก่อนได้

ข้อ ๑๘ กรณีที่นายจ้างทำการตรวจวัดและวิเคราะห์สภาวะการทำงานเกี่ยวกับระดับความร้อน แสงสว่าง หรือเสียงภายในสถานประกอบกิจการตามกฎกระทรวงกำหนดมาตรฐานในการบริหารและการจัดการด้านความปลอดภัย อาชีวอนามัย และสภาพแวดล้อมในการทำงานเกี่ยวกับความร้อน แสงสว่าง และเสียง พ.ศ. ๒๕๔๙ ก่อนที่กฎกระทรวงนี้จะมีผลใช้บังคับ และมีระยะเวลายังไม่ครบหนึ่งปีนับแต่วันที่ทำการตรวจวัด ให้ถือว่านายจ้างได้ดำเนินการตรวจวัดตามกฎกระทรวงนี้แล้ว จนกว่าจะครบระยะเวลาหนึ่งปี

ให้ไว้ ณ วันที่ ๗ ตุลาคม พ.ศ. ๒๕๕๙
พลเอก ศิริชัย ดิษฐกุล
รัฐมนตรีว่าการกระทรวงแรงงาน

หมายเหตุ :- เหตุผลในการประกาศใช้กฎกระทรวงฉบับนี้ คือ โดยที่มาตรา ๘ วรรคหนึ่ง แห่งพระราชบัญญัติความปลอดภัย อาชีวอนามัย และสภาพแวดล้อมในการทำงาน พ.ศ. ๒๕๕๔ บัญญัติให้รัฐมนตรีว่าการกระทรวงแรงงานมีอำนาจออกกฎกระทรวงกำหนดให้นายจ้างบริหาร จัดการ และดำเนินการด้านความปลอดภัย อาชีวอนามัย และสภาพแวดล้อมในการทำงาน ซึ่งในการทำงานเกี่ยวกับความร้อน แสงสว่าง และเสียงสมควรจะต้องมีระบบการบริหาร จัดการ และดำเนินการด้านความปลอดภัย อาชีวอนามัย และสภาพแวดล้อมในการทำงานที่ได้มาตรฐาน อันจะทำให้ลูกจ้างมีความปลอดภัยในการทำงานเกี่ยวกับความร้อน แสงสว่าง และเสียงยิ่งขึ้น จึงจำเป็นต้องออกกฎกระทรวงนี้



ประกาศกระทรวงอุตสาหกรรม

เรื่อง มาตรการคุ้มครองความปลอดภัยในการประกอบกิจการโรงงานเกี่ยวกับสภาวะแวดล้อมในการทำงาน

พ.ศ. 2546

อาศัยอำนาจตามความในข้อ 18 แห่งกฎกระทรวงฉบับที่ 2 (พ.ศ. 2535) ออกตามความในพระราชบัญญัติโรงงาน พ.ศ. 2535 อันเป็นพระราชบัญญัติที่มีบทบัญญัติบางประการเกี่ยวกับการจำกัดสิทธิและเสรีภาพของบุคคล ซึ่งมาตรา 29 ประกอบกับมาตรา 35 มาตรา 48 กับมาตรา 50 ของรัฐธรรมนูญแห่งราชอาณาจักรไทย บัญญัติให้กระทำได้โดยอาศัยอำนาจตามบทบัญญัติแห่งกฎหมาย รัฐมนตรีว่าการกระทรวงอุตสาหกรรมออกประกาศไว้ดังต่อไปนี้

ข้อ 1. ในประกาศนี้

“ระดับความร้อน” หมายความว่า อุณหภูมิความร้อนในบริเวณที่ปฏิบัติงาน ตรวจวัดเป็นอุณหภูมิเวทบัลบ์โกลบ (Wet Bulb Globe Temperature : WBGT) เฉลี่ยในช่วงเวลาสองชั่วโมงที่มีอุณหภูมิเวทบัลบ์โกลบสูงสุดของการทำงานปกติ

“อุณหภูมิเวทบัลบ์โกลบ” หมายความว่า อุณหภูมิซึ่งวัดเป็นองศาเซลเซียส คำนวณได้จากสูตร ต่อไปนี้

$WBGT = 0.7\text{ NWB} + 0.3\text{ GT}$ (ในกรณีในอาคารหรือในอาคารที่ไม่มีแสงแดด)

$WBGT = 0.7\text{ NWB} + 0.2\text{ GT} + 0.1\text{ DB}$ (ในกรณีนอกอาคารที่มีแสงแดด)

โดยที่ NWB (Natural Wet Bulb Temperature) คืออุณหภูมิที่อ่านค่าจาก

เทอร์โมมิเตอร์กระเปาะเปียกตามธรรมชาติ วัดเป็นองศาเซลเซียส

GT (Globe Temperature) คืออุณหภูมิที่อ่านค่าจากโกลบเทอร์โมมิเตอร์ วัดเป็น

องศาเซลเซียส

DB (Dry Bulb Temperature) คือ อุณหภูมิที่อ่านค่าจากเทอร์โมมิเตอร์กระเปาะแห้ง

วัดเป็นองศาเซลเซียส

“งานเบา” หมายความว่า ลักษณะงานที่ใช้แรงน้อยหรือใช้กำลังงานที่ทำให้เกิดการเผาผลาญอาหารในร่างกายไม่เกิน 200 กิโลแคลอรี/ชั่วโมง เช่น งานเขียนหนังสือ งานพิมพ์ดีด งานบันทึกข้อมูล งานเย็บจักร งานนั่งตรวจสอบผลิตภัณฑ์ งานประกอบชิ้นงานขนาดเล็ก งานบังคับเครื่องจักรด้วยเท้า การยืนคุมงาน เป็นต้น หรืองานที่เทียบเคียงได้กับงานดังกล่าว

“งานปานกลาง” หมายความว่า ลักษณะงานที่ใช้แรงปานกลางหรือใช้กำลังงานที่ทำให้เกิดการเผาผลาญอาหารในร่างกายเกินกว่า 200 กิโลแคลอรี/ชั่วโมง ถึง 350 กิโลแคลอรี/ชั่วโมง เช่น

ประกาศในราชกิจจานุเบกษา ฉบับประกาศทั่วไป
เล่ม 120 ตอน พิเศษ 138ง เมื่อวันที่ 3 ธันวาคม 2546

2

งานยก ลาก ดัน หรือเคลื่อนย้ายสิ่งของด้วยแรงปานกลาง งานตอกตะปู งานตะไบ งานขัดบรรทุก งานขัดรถแทรกเตอร์ เป็นต้น หรืองานที่เทียบเคียงได้กับงานดังกล่าว

“งานหนัก” หมายความว่า ลักษณะงานที่ใช้แรงมาก หรือใช้กำลังงานที่ทำให้เกิดการเผาผลาญอาหารในร่างกายเกินกว่า 350 กิโลแคลอรี/ชั่วโมง ถึง 500 กิโลแคลอรี/ชั่วโมง เช่น งานที่ใช้พลั่วหรือเสียม ขุดคัก งานเลื่อยไม้ งานเจาะไม้เนื้อแข็ง งานหอบ โดยใช้ฉ้อนขนาดใหญ่ งานยกหรือเคลื่อนย้ายของหนัก ขึ้นที่สูงหรือที่ลาดชัน เป็นต้น หรืองานที่เทียบเคียงได้กับงานดังกล่าว

หมวด 1

ความร้อน

ข้อ 2. บริเวณปฏิบัติงานต้องมีระดับความร้อนไม่เกินกว่ามาตรฐานที่กำหนดไว้ในตารางท้ายหมวดนี้

ข้อ 3. บริเวณปฏิบัติงานที่มีระดับความร้อนเกินกว่ามาตรฐานตามข้อ 2 ผู้ประกอบการโรงงานต้องปิดประกาศเตือนให้ทราบถึงบริเวณที่มีความร้อนสูงเกินมาตรฐานที่กำหนด

ข้อ 4. ในกรณีที่ภายในบริเวณปฏิบัติงานมีระดับความร้อนเกินมาตรฐาน ตามข้อ 2 ผู้ประกอบการโรงงานต้องดำเนินการปรับปรุงหรือแก้ไขให้บริเวณปฏิบัติงานมีระดับความร้อนอยู่ในเกณฑ์มาตรฐาน หากได้ดำเนินการปรับปรุงหรือแก้ไขแล้ว ไม่สามารถควบคุมให้เป็นไปตามมาตรฐานดังกล่าวได้ ผู้ประกอบการโรงงานต้องจัดหาอุปกรณ์ป้องกันอันตรายส่วนบุคคล เช่น ชุดแต่งกาย รองเท้า และถุงมือเพื่อป้องกันความร้อน สำหรับผู้ที่เข้าไปในบริเวณดังกล่าว ตลอดจนต้องจัดให้มีการอบรมการใช้อุปกรณ์ป้องกันอันตรายส่วนบุคคลด้วย

ตารางแสดงมาตรฐานระดับความร้อน

| ความหนักเบาของงาน | มาตรฐานระดับความร้อน ค่าเฉลี่ยอุณหภูมิเวทบัลบ์โกลบ (WBGT) กำหนดเป็นองศาเซลเซียส |
|-------------------|---|
| เบา | 34.0 |
| ปานกลาง | 32.0 |
| หนัก | 30.0 |

หมวด 2 แสงสว่าง

ข้อ 5. ผู้ประกอบกิจการ โรงงานต้องป้องกันมิให้มีแสงตรง หรือแสงสะท้อนส่องเข้าตา
คนงานในการปฏิบัติงาน

ข้อ 6. ผู้ประกอบกิจการ โรงงานต้องจัดให้มีแสงสว่างเพียงพอแก่การทำงานอย่างทั่วถึง
สามารถมองเห็นสิ่งกีดขวาง และส่วนที่อาจก่อให้เกิดอันตรายจากการเคลื่อนไหวนของเครื่องจักร หรือ
อันตรายจากไฟฟ้า ตลอดจนบันไดขึ้นลงและทางออก ในเวลามีเหตุฉุกเฉินอย่างชัดเจน ตามหลักเกณฑ์
ดังต่อไปนี้

- (1) ลานถนนและทางเดินนอกอาคาร โรงงาน ความเข้มของการส่องสว่างต้องไม่น้อยกว่า 20 ลักซ์ (LUX) หรือ 2 ฟุต-แคนเดิล (Foot Candle)
 - (2) บริเวณทางเดินในอาคาร โรงงาน ระเบียง บันได ห้องพักผ่อน ห้องพักผ่อนของพนักงาน ห้องเก็บของที่มีได้มีการเคลื่อนย้าย ความเข้มของการส่องสว่างต้องไม่น้อยกว่า 50 ลักซ์
 - (3) บริเวณการปฏิบัติงานที่ไม่ต้องการความละเอียด ได้แก่ บริเวณการสีข้าว สางฝ้าย หรือการปฏิบัติงานขั้นแรกในกระบวนการอุตสาหกรรมต่าง ๆ และบริเวณจุดขนถ่ายสินค้า ป้อมยาม ลิฟท์ ห้องเปลี่ยนเสื้อผ้าและบริเวณตู้เก็บของ ห้องน้ำ และห้องส้วม ความเข้มของการส่องสว่างต้องไม่น้อยกว่า 100 ลักซ์
 - (4) บริเวณการปฏิบัติงานที่ต้องการความละเอียดน้อยมาก ได้แก่ งานหยาบที่ทำที่โต๊ะ หรือเครื่องจักร ชิ้นงานมีขนาดใหญ่กว่า 750 ไมโครเมตร(0.75 มิลลิเมตร) การตรวจงานหยาบด้วยสายตา การนับ การตรวจเช็คสิ่งของที่มีขนาดใหญ่ และบริเวณพื้นที่ในโกดัง ความเข้มของการส่องสว่างต้องไม่น้อยกว่า 200 ลักซ์
 - (5) บริเวณการปฏิบัติงานที่ต้องการความละเอียดน้อย ได้แก่ บริเวณที่ปฏิบัติงานเกี่ยวกับงานรับจ่ายเสื้อผ้า การทำงานไม้ที่มีชิ้นงานขนาดปานกลาง งานบรรจุ น้ำลงขวดหรือกระป๋อง งานเจาะรู ทากาว หรือเย็บเล่มหนังสือ ความเข้มของการส่องสว่างต้องไม่น้อยกว่า 300 ลักซ์
- ในบริเวณการปฏิบัติงานที่มีขนาดของชิ้นงานตั้งแต่ 125 ไมโครเมตร (0.125 มิลลิเมตร) ได้แก่งานเกี่ยวกับงานประจำในสำนักงาน เช่น งานพิมพ์ดีดเขียนและอ่าน งานประกอบรถยนต์และตัวถัง การทำงานไม้อย่างละเอียด ความเข้มของการส่องสว่างต้องไม่น้อยกว่า 400 ลักซ์

- (6) บริเวณการปฏิบัติงานที่ต้องการความละเอียดปานกลาง ได้แก่ งานเขียนแบบงานระบายสี ฟันสีและตกแต่งสีอย่างละเอียด งานพิชุนอักษร งานตรวจสอบชิ้นสุดท้ายในโรงงานผลิตรถยนต์ ความเข้มของการส่องสว่างต้องไม่น้อยกว่า 600 ลักซ์
- (7) บริเวณการปฏิบัติงานที่ต้องการความละเอียดสูง โดยมีขนาดของชิ้นงานตั้งแต่ 25 ไมโครเมตร (0.025 มิลลิเมตร) ได้แก่ บริเวณที่ปฏิบัติงานเกี่ยวกับการตรวจสอบงานละเอียด เช่น การปรับเทียบมาตรฐานความถูกต้องและความแม่นยำของอุปกรณ์ การระบายสี ฟันสี และตกแต่งชิ้นงานที่ต้องการความละเอียดมากเป็นพิเศษ งานซ่อมสี ความเข้มของการส่องสว่างต้องไม่น้อยกว่า 800 ลักซ์
- ในบริเวณการปฏิบัติงานเกี่ยวกับการตรวจสอบ การตัดเย็บเสื้อผ้าด้วยมือ การตรวจสอบและตกแต่งสินค้าสิ่งทอ สิ่งถักหรือเสื้อผ้าที่มีสีอ่อนชิ้นสุดท้ายด้วยมือ การคัดแยกและเทียบสีหนึ่งที่มีสีเข้ม การเทียบสีในงานซ่อมผ้า ความเข้มของการส่องสว่างต้องไม่น้อยกว่า 1200 ลักซ์
- (8) บริเวณการปฏิบัติงานที่ต้องการความละเอียดสูงมาก ได้แก่ งานละเอียดที่ต้องทำบนโต๊ะหรือเครื่องจักร เช่น ทำเครื่องมือและแม่พิมพ์ที่มีรายละเอียดขนาดเล็กกว่า 25 ไมโครเมตร (0.025 มิลลิเมตร) งานตรวจสอบตรวจวัดชิ้นส่วนที่มีขนาดเล็กหรือชิ้นงานที่มีส่วนประกอบขนาดเล็ก งานซ่อมแซมสินค้า สิ่งทอ สิ่งถักที่มีสีอ่อน งานตรวจสอบและตกแต่งชิ้นส่วนของสินค้าสิ่งทอ สิ่งถักที่มีสีเข้มด้วยมือ ความเข้มของการส่องสว่างต้องไม่น้อยกว่า 1600 ลักซ์
- (9) บริเวณการปฏิบัติงานที่ต้องการความละเอียดสูงมากเป็นพิเศษ ได้แก่ การปฏิบัติงานเกี่ยวกับการตรวจสอบชิ้นงานที่มีขนาดเล็กมาก การเจียรไนเพชร การทำนาฬิกาข้อมือในกระบวนการที่มีขนาดเล็ก การถัก ซ่อมแซมเสื้อผ้า
- ถุงเท้าที่มีสีเข้ม ความเข้มของการส่องสว่างต้องไม่น้อยกว่า 2400 ลักซ์

ข้อ 7. ความเข้มของการส่องสว่าง ณ ที่ปฏิบัติงานหรือลักษณะการปฏิบัติงานนอกเหนือจากที่กำหนดไว้ในข้อ 6 ผู้ประกอบกิจการ โรงงานต้องจัดให้มีความเข้มของการส่องสว่าง เทียบเคียงไม่ต่ำกว่าหลักเกณฑ์ที่ได้กำหนดไว้

หมวด 3
เสียง

- ข้อ 8. ผู้ประกอบการโรงงานต้องควบคุมมิให้บริเวณปฏิบัติงานในโรงงานมีระดับเสียงเกินกว่ามาตรฐานที่ได้กำหนดไว้ในตารางท้ายหมวดนี้
- ข้อ 9. ห้ามมิให้บุคคลเข้าไปในบริเวณที่มีเสียงดังเกินกว่า 140 เดซิเบลเอ
- ข้อ 10. บริเวณปฏิบัติงานที่มีระดับเสียงเกินกว่ามาตรฐานตามข้อ 8 ผู้ประกอบการโรงงานต้องปิดประกาศเตือนให้ทราบถึงบริเวณที่มีเสียงดังเกินมาตรฐานที่กำหนด

ตารางแสดงมาตรฐานเปรียบเทียบระดับเสียงเฉลี่ยที่ยอมรับได้กับเวลาการทำงานในแต่ละวัน

| เวลาการทำงานที่ได้รับเสียงใน 1 วัน (ชม.) | ระดับเสียงเฉลี่ยตลอดเวลาการทำงาน ไม่เกิน (เดซิเบลเอ) |
|---|---|
| 12 | 87 |
| 8 | 90 |
| 6 | 92 |
| 4 | 95 |
| 3 | 97 |
| 2 | 100 |
| 1 ½ | 102 |
| 1 | 105 |
| ½ | 110 |
| ¼ หรือน้อยกว่า | 115 |

หมายเหตุ

หากเวลาการปฏิบัติงานไม่มีค่ามาตรฐานที่กำหนดตรงตามตารางข้างต้น ให้

คำนวณ โดยใช้สูตร
$$T = \frac{8}{2^{(L-90)/5}}$$

เมื่อ T หมายถึง เวลาการทำงานที่ยอมให้ได้รับเสียง (ชั่วโมง)

L หมายถึง ระดับเสียง (เดซิเบลเอ)

ในกรณีค่าระดับเสียงเฉลี่ยตลอดเวลาการทำงาน ที่ได้จากการคำนวณมี
เศษทศนิยมให้ตัดเศษทศนิยมออก

หมวด 4
การตรวจวัดและวิเคราะห์สภาวะแวดล้อมในการทำงาน

- ข้อ 11. ผู้ประกอบการโรงงาน ต้องจัดให้มีการตรวจวัด วิเคราะห์ และจัดทำรายงานสภาพแวดล้อมในการทำงานเกี่ยวกับระดับความร้อน แสงสว่างและเสียงอย่างน้อยปีละ 1 ครั้ง โดยมีเจ้าหน้าที่ความปลอดภัยในการทำงานระดับวิชาชีพหรือผู้สำเร็จการศึกษาไม่ต่ำกว่าปริญญาตรีทางด้านวิทยาศาสตร์เป็นผู้รับรองรายงาน และให้เก็บรายงานดังกล่าวไว้ ณ ที่ตั้งโรงงานให้พร้อมสำหรับการตรวจสอบของพนักงานเจ้าหน้าที่
- ข้อ 12. การตรวจวัดความร้อน บริเวณที่ทำการตรวจวัดต้องเป็นบริเวณที่มีการปฏิบัติงานอยู่ในสภาพการทำงานปกติ การตรวจวัดต้องเป็นบริเวณที่มีระดับความร้อนสูง และต้องตรวจวัดในเดือนที่มีอากาศร้อนของปี ประเภทหรือชนิดของโรงงานที่ต้องดำเนินการตรวจวัดความร้อนตามที่กำหนดไว้ในบัญชีที่ 1 ท้ายประกาศนี้
- ข้อ 13. การตรวจวัดแสงสว่าง บริเวณที่ทำการตรวจวัดต้องเป็นบริเวณที่มีการปฏิบัติงานในสภาพการทำงานปกติ การตรวจวัดต้องเป็นบริเวณที่มีความเข้มของการส่องสว่างต่ำ โดยกำหนดให้โรงงานจำพวกที่ 3 ทุกประเภทต้องทำการตรวจวัดแสงสว่าง
- ข้อ 14. การตรวจวัดระดับเสียง บริเวณที่ทำการตรวจวัดต้องเป็นบริเวณที่มีการปฏิบัติงานในสภาพการทำงานปกติ การตรวจวัดต้องเป็นบริเวณที่มีระดับเสียงสูง ประเภทหรือชนิดของโรงงานที่ต้องดำเนินการตรวจวัดเสียงตามที่กำหนดไว้ในบัญชีที่ 2 ท้ายประกาศนี้
- ข้อ 15. วิธีการตรวจวัดและวิเคราะห์ให้เป็นไปตามหลักมาตรฐานสากล เช่น มาตรฐานของ Occupational Safety & Health Administration (OSHA) มาตรฐานของ National Institute Occupational Safety and Health (NIOSH) เป็นต้น หรือวิธีอื่นใดที่กรมโรงงานอุตสาหกรรมเห็นชอบ

หมวด 5
เบ็ดเตล็ด

ข้อ 16. ประกาศฉบับนี้ให้ใช้บังคับเมื่อพ้นกำหนดหนึ่งร้อยแปดสิบวัน นับแต่วันที่ประกาศ
ในราชกิจจานุเบกษา เป็นต้นไป

ประกาศ ณ วันที่ 6 พฤศจิกายน พ. ศ. 2546

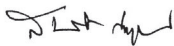

(นายสมศักดิ์ เทพสุทิน)

รัฐมนตรีว่าการกระทรวงอุตสาหกรรม

บัญชีท้ายประกาศกระทรวงอุตสาหกรรม
เรื่อง มาตรการคุ้มครองความปลอดภัยในการประกอบกิจการ โรงงานเกี่ยวกับสภาวะแวดล้อมในการทำงาน

พ.ศ. 2546

บัญชีที่ 1 ประเภทหรือชนิดของโรงงานที่ต้องทำการตรวจวัดความร้อน

| ลำดับที่ | ตามประเภทหรือชนิดของโรงงานในบัญชีท้ายกฎกระทรวง (พ.ศ. 2535) ออกตามความในพระราชบัญญัติโรงงาน พ.ศ. 2535 |
|----------|---|
| 11(3)(4) | โรงงานผลิตน้ำตาลทรายดิบ น้ำตาลทรายขาว หรือการทำใหบริสุทธิ์ |
| 22(3) | โรงงานสิ่งทอที่ทำการฟอก ย้อมสี หรือแต่งสำเร็จด้วยหรือสิ่งทอ |
| 38(1)(2) | โรงงานผลิตเยื่อกระดาษจากไม้หรือวัสดุอื่น การทำกระดาษ กระดาษแข็ง หรือกระดาษ ที่ใช้ในการก่อสร้างชนิดที่ทำจากเส้นใย หรือแผ่นกระดาษไฟเบอร์ |
| 51 | โรงงานผลิต ซ่อม หล่อ หรือหล่อตอกภายนอก หรือยางในสำหรับยานพาหนะที่เคลื่อนที่ ด้วยเครื่องกล คน หรือสัตว์ |
| 54 | โรงงานผลิตแก้ว เส้นใยแก้วหรือผลิตภัณฑ์แก้ว |
| 57(1) | โรงงานทำซีเมนต์ ปูนขาว หรือปูนปลาสเตอร์ |
| 59 | โรงงานประกอบกิจการเกี่ยวกับการถลุง หลอม หล่อ รีด ดึง ผลิตเหล็ก หรือเหล็กกล้าใน ขั้นต้น |
| 60 | โรงงานประกอบกิจการเกี่ยวกับการถลุง ผสมทำใหบริสุทธิ์ หลอม หล่อ รีด ดึง หรือผลิต โลหะขั้นต้น ซึ่งมีใช้เหล็กหรือเหล็กกล้า |
| 61 | โรงงานผลิต ตบแต่ง คัดแปลง หรือซ่อมแซมเครื่องมือ หรือเครื่องใช้ที่ทำด้วยเหล็กหรือ เหล็กกล้า และรวมถึงส่วนประกอบหรืออุปกรณ์ของเครื่องมือหรือเครื่องใช้ดังกล่าว |
| 62 | โรงงานผลิต ตบแต่ง คัดแปลง หรือซ่อมแซมเครื่องเรือน หรือเครื่องตกแต่งภายในอาคาร ที่ทำจากโลหะหรือโลหะเป็นส่วนใหญ่ และรวมถึงส่วนประกอบหรืออุปกรณ์ของเครื่อง เรือน หรือเครื่องตกแต่งดังกล่าว |
| 63 | โรงงานประกอบกิจการเกี่ยวกับผลิตภัณฑ์โลหะสำหรับใช้ในการก่อสร้าง |
| 64 | โรงงานประกอบกิจการเกี่ยวกับผลิตภัณฑ์โลหะ |
| 65 | โรงงานผลิต ประกอบ คัดแปลง หรือซ่อมแซมเครื่องยนต์ เครื่องกังหัน และรวมถึงส่วน ประกอบหรืออุปกรณ์ของเครื่องยนต์ หรือเครื่องกังหันดังกล่าว |

บัญชีที่ 1 ประเภทหรือชนิดของโรงงานที่ต้องทำการตรวจวัดความร้อน

| ลำดับที่ | ตามประเภทหรือชนิดของโรงงานในบัญชีท้ายกฎกระทรวง (พ.ศ. 2535) ออกตามความในพระราชบัญญัติโรงงาน พ.ศ. 2535 |
|---|---|
| 66 | โรงงานผลิต ประกอบ ดัดแปลง หรือซ่อมแซมเครื่องจักร สำหรับใช้ในการกลั่นกรองหรือการเลี้ยงสัตว์ และรวมถึงส่วนประกอบหรืออุปกรณ์ของเครื่องจักรดังกล่าว |
| 67 | โรงงานประกอบกิจการเกี่ยวกับการกับเครื่องจักร ส่วนประกอบ หรืออุปกรณ์ของเครื่องจักรสำหรับประดิษฐ์โลหะ หรือ ไม้ |
| 68 | โรงงานผลิต ประกอบ ดัดแปลง หรือซ่อมแซมเครื่องจักรสำหรับอุตสาหกรรมกระดาษ เคมี อาหาร การปั่นทอ การพิมพ์ การผลิตซีเมนต์หรือผลิตภัณฑ์ดินเหนียว การก่อสร้าง การทำเหมืองแร่ การเจาะหาปิโตรเลียม หรือการกลั่นน้ำมัน และรวมถึงส่วนประกอบของเครื่องจักรดังกล่าว |
| 74(1) | โรงงานประกอบกิจการเกี่ยวกับการทำหลอดไฟฟ้า หรือดวงโคมไฟฟ้า |
| 77 | โรงงานประกอบกิจการเกี่ยวกับรถยนต์ หรือรถพ่วง |
| 78 | โรงงานประกอบกิจการเกี่ยวกับจักรยานยนต์ จักรยานสามล้อ หรือจักรยานสองล้อ |
| 79 | โรงงานประกอบกิจการเกี่ยวกับอากาศยาน หรือเรือโอเวอร์คราฟท์ |
| 80 | โรงงานผลิต ประกอบ ดัดแปลง หรือซ่อมแซมล้อเลื่อน ที่ขับเคลื่อนด้วยแรงคน หรือสัตว์ ซึ่งมีใช้จักรยาน และรวมถึงส่วนประกอบหรืออุปกรณ์ของผลิตภัณฑ์ดังกล่าว |
| 88 | โรงงานผลิต ส่ง หรือจำหน่ายพลังงานไฟฟ้า |
| 98 | โรงงานจักรรีด ชักแห้ง ชักฟอก รีด อัด หรือย้อมผ้า เครื่องนุ่งห่ม พรม หรือขนสัตว์ |
| 100(6) | โรงงานประกอบกิจการเกี่ยวกับการดบแต่งหรือเปลี่ยนแปลงคุณลักษณะของผลิตภัณฑ์ หรือส่วนประกอบของผลิตภัณฑ์โดยไม่มีการผลิต ด้วยวิธีการรอบรูด้วยความร้อน |
| 102 | โรงงานประกอบกิจการเกี่ยวกับการผลิต และหรือจำหน่ายไอน้ำ |
| หมายเหตุ : โรงงานลำดับที่ 61-68 และ 77-80 เฉพาะโรงงานที่มีการหล่อหลอมโลหะเท่านั้น โรงงานลำดับที่ 98 เฉพาะโรงงานที่มีการฟอก ย้อมสีเท่านั้น | |

บัญชีที่ 2 ประเภทหรือชนิดของโรงงานที่ต้องทำการตรวจวัดเสียง

| ลำดับที่ | ตามประเภทหรือชนิดของโรงงานในบัญชีท้ายกฎกระทรวง (พ.ศ. 2535) ออกตามความในพระราชบัญญัติโรงงาน พ.ศ. 2535 |
|----------------|--|
| 3(1) | โรงงานที่ประกอบกิจการเกี่ยวกับการกับ ไม้ บด หรือย่อยหิน |
| 11(3)(4) | โรงงานผลิตน้ำตาลทรายดิบ น้ำตาลทรายขาว หรือการทำให้น้ำบริสุทธิ์ |
| 14 | โรงงานประกอบกิจการเกี่ยวกับการทำน้ำแข็ง หรือตัด ขอบ บด หรือย่อยน้ำแข็ง |
| 20(3) | โรงงานประกอบกิจการเกี่ยวกับการทำน้ำอัดลม (เฉพาะที่บรรจุขวดแก้ว) |
| 22(2) | โรงงานประกอบกิจการเกี่ยวกับการทอ หรือการเตรียมเส้นด้ายยืนสำหรับการทอ |
| 34(1)(2)(3)(4) | โรงงานประกอบกิจการเกี่ยวกับการเลื่อย ไซ ซอย เซาะร่อง การทำวงกบ ขอบประตู ขอบหน้าต่าง บานหน้าต่าง บานประตู หรือส่วนประกอบที่ทำด้วยไม้ของอาคาร การทำ ไม้วีเนียร์ หรือ ไม้อัดทุกชนิด การทำฟอย ไม้ การบด ปั่น หรือย่อยไม้ |
| 38(1) | โรงงานผลิตเชื้อจาก ไม้ หรือวัสดุอื่น |
| 53(9) | โรงงานประกอบกิจการเกี่ยวกับการล้าง บด หรือย่อยพลาสติก |
| 61 | โรงงานผลิต ดบแต่ง ดัดแปลง หรือซ่อมแซมเครื่องมือ หรือเครื่องใช้ที่ทำด้วยเหล็กหรือเหล็กกล้า และรวมถึงส่วนประกอบหรืออุปกรณ์ของเครื่องมือหรือเครื่องใช้ดังกล่าว |
| 62 | โรงงานผลิต ดบแต่ง ดัดแปลง หรือซ่อมแซมเครื่องเรือน หรือเครื่องตกแต่งภายในอาคาร ที่ทำจากโลหะหรือโลหะเป็นส่วนใหญ่ และรวมถึงส่วนประกอบหรืออุปกรณ์ของเครื่องเรือน หรือเครื่องตกแต่งดังกล่าว |
| 63 | โรงงานประกอบกิจการเกี่ยวกับผลิตภัณฑ์โลหะสำหรับการก่อสร้าง |
| 64 | โรงงานประกอบกิจการเกี่ยวกับผลิตภัณฑ์โลหะ |
| 65 | โรงงานผลิต ประกอบ ดัดแปลง หรือซ่อมแซมเครื่องยนต์ เครื่องกังหัน และรวมถึงส่วนประกอบหรืออุปกรณ์ของเครื่องยนต์ หรือเครื่องกังหันดังกล่าว |
| 66 | โรงงานผลิต ประกอบ ดัดแปลง หรือซ่อมแซมเครื่องจักร สำหรับใช้ในการกลั่นกรองหรือการเลี้ยงสัตว์ และรวมถึงส่วนประกอบหรืออุปกรณ์ของเครื่องจักรดังกล่าว |
| 67 | โรงงานประกอบกิจการเกี่ยวกับการกับเครื่องจักร ส่วนประกอบ หรืออุปกรณ์ของเครื่องจักรสำหรับประดิษฐ์โลหะ หรือ ไม้ |

บัญชีที่ 2 ประเภทหรือชนิดของโรงงานที่ต้องทำการตรวจวัดเสียง

| ลำดับที่ | ตามประเภทหรือชนิดของโรงงานในบัญชีท้ายกฎกระทรวง (พ.ศ. 2535) ออกตามความในพระราชบัญญัติโรงงาน พ.ศ. 2535 |
|---|---|
| 68 | โรงงานผลิต ประกอบ ดัดแปลง หรือซ่อมแซมเครื่องจักรสำหรับอุตสาหกรรมกระดาษ เคมี อาหาร การปั้นพอ การพิมพ์ การผลิตซีเมนต์หรือผลิตภัณฑ์ดินเหนียว การก่อสร้าง การทำเหมืองแร่ การเจาะหาปิโตรเลียม หรือการกักเก็บน้ำมัน และรวมถึงส่วนประกอบของเครื่องจักรดังกล่าว |
| 77 | โรงงานประกอบกิจการเกี่ยวกับรถยนต์ หรือรถพ่วง |
| 78 | โรงงานประกอบกิจการเกี่ยวกับจักรยานยนต์ จักรยานสามล้อ หรือจักรยานสองล้อ |
| 79 | โรงงานประกอบกิจการเกี่ยวกับอากาศยาน หรือเรือไฮเวอร์คราฟท์ |
| 80 | โรงงานผลิต ประกอบ ดัดแปลง หรือซ่อมแซมล้อเลื่อน ที่ขับเคลื่อนด้วยแรงคน หรือสัตว์ ซึ่งมีใช้จักรยาน และรวมถึงส่วนประกอบหรืออุปกรณ์ของผลิตภัณฑ์ดังกล่าว |
| 88 | โรงงานผลิต ส่ง หรือจำหน่ายพลังงานไฟฟ้า |
| หมายเหตุ : โรงงานลำดับที่ 61-68 และ 77-80 เฉพาะโรงงานที่มีการป้อนและเขี่ยโลหะเท่านั้น | |

ประกาศกรมสวัสดิการและคุ้มครองแรงงาน

เรื่อง มาตรฐานระดับเสียงที่ยอมให้ลูกจ้างได้รับเฉลี่ยตลอดระยะเวลาการทำงานในแต่ละวัน

โดยที่กฎกระทรวงกำหนดมาตรฐานในการบริหาร จัดการ และดำเนินการด้านความปลอดภัย อาชีวอนามัย และสภาพแวดล้อมในการทำงานเกี่ยวกับความร้อน แสงสว่าง และเสียง พ.ศ. ๒๕๕๙ กำหนดให้นายจ้างต้องควบคุมระดับเสียงที่ลูกจ้างได้รับเฉลี่ยตลอดระยะเวลาการทำงานในแต่ละวัน มิให้เกินมาตรฐานตามที่อธิบดีประกาศกำหนด

อาศัยอำนาจตามความในข้อ ๘ แห่งกฎกระทรวงกำหนดมาตรฐานในการบริหาร จัดการ และดำเนินการด้านความปลอดภัย อาชีวอนามัย และสภาพแวดล้อมในการทำงานเกี่ยวกับความร้อน แสงสว่าง และเสียง พ.ศ. ๒๕๕๙ อธิบดีกรมสวัสดิการและคุ้มครองแรงงานจึงออกประกาศไว้ดังต่อไปนี้

ข้อ ๑ ประกาศนี้เรียกว่า “ประกาศกรมสวัสดิการและคุ้มครองแรงงาน เรื่อง มาตรฐานระดับเสียงที่ยอมให้ลูกจ้างได้รับเฉลี่ยตลอดระยะเวลาการทำงานในแต่ละวัน”

ข้อ ๒ ประกาศนี้ให้ใช้บังคับเมื่อพ้นกำหนดเก้าสิบวันนับแต่วันประกาศในราชกิจจานุเบกษา

ข้อ ๓ นายจ้างต้องควบคุมระดับเสียงที่ลูกจ้างได้รับเฉลี่ยตลอดระยะเวลาการทำงานในแต่ละวัน (Time Weighted Average-TWA) มิให้เกินมาตรฐานตามตารางแนบท้ายประกาศ โดยหน่วยวัดระดับเสียงดังที่ใช้ในประกาศนี้ใช้หน่วยเป็น เดซิเบลเอ

ประกาศ ณ วันที่ ๑๓ ธันวาคม พ.ศ. ๒๕๖๐

อนันต์ชัย อุทัยพัฒนาชีพ

ผู้ตรวจราชการกระทรวง รักษาราชการแทน

อธิบดีกรมสวัสดิการและคุ้มครองแรงงาน

(ตารางแนบท้ายประกาศ)
ตารางมาตรฐานระดับเสียงที่ยอมให้ลูกจ้างได้รับเฉลี่ยตลอดระยะเวลาการทำงานในแต่ละวัน

| ระดับเสียงเฉลี่ยตลอดเวลาการทำงาน (TWA) ไม่เกิน (เดซิเบลเอ) | ระยะเวลาการทำงานที่ได้รับเสียงต่อวัน* | |
|---|---------------------------------------|------|
| | ชั่วโมง | นาที |
| ๘๒ | ๑๖ | - |
| ๘๓ | ๑๒ | ๔๒ |
| ๘๔ | ๑๐ | ๕ |
| ๘๕ | ๘ | - |
| ๘๖ | ๖ | ๒๓ |
| ๘๗ | ๕ | ๒ |
| ๘๘ | ๔ | - |
| ๘๙ | ๓ | ๑๑ |
| ๙๐ | ๒ | ๓๓ |
| ๙๑ | ๒ | - |
| ๙๒ | ๑ | ๓๕ |
| ๙๓ | ๑ | ๑๖ |
| ๙๔ | ๑ | - |
| ๙๕ | - | ๔๘ |
| ๙๖ | - | ๓๘ |
| ๙๗ | - | ๓๐ |
| ๙๘ | - | ๒๔ |
| ๙๙ | - | ๑๙ |
| ๑๐๐ | - | ๑๕ |
| ๑๐๑ | - | ๑๒ |
| ๑๐๒ | - | ๙ |
| ๑๐๓ | - | ๗.๕ |
| ๑๐๔ | - | ๖ |
| ๑๐๕ | - | ๕ |
| ๑๐๖ | - | ๔ |
| ๑๐๗ | - | ๓ |
| ๑๐๘ | - | ๒.๕ |
| ๑๐๙ | - | ๒ |
| ๑๑๐ | - | ๑.๕ |
| ๑๑๑ | - | ๑ |

หมายเหตุ * ระยะเวลาการทำงานที่ได้รับเสียงและระดับเสียงเฉลี่ยตลอดเวลาการทำงาน (TWA) ให้ใช้ค่ามาตรฐานที่กำหนดในตารางข้างต้นเป็นลำดับแรก หากไม่มีค่ามาตรฐานที่กำหนดตรงตามตารางให้คำนวณจากสูตรดังนี้

$$T = \frac{8}{\frac{L - 90}{3}}$$

เมื่อ T

L

หมายถึง ระยะเวลาการทำงานที่ยอมให้ได้รับเสียง (ชั่วโมง)

หมายถึง ระดับเสียง (เดซิเบลเอ)

ในการนี้ค่าระดับเสียงเฉลี่ยตลอดเวลาการทำงาน (TWA) ที่ได้จากการคำนวณมีเทคนิคนิยมให้ตัดเศษทศนิยมออก